EL LUNES SE INICIA LA CONFERENCIA DE LIMITES ENTRE GUATEMALA Y HONDURAS

"LA TRIBUNA"
Diario de la Mañana
Directores y Propietarios
JOSE MARIA PINAUD Y OTILIO ULATE
Servicio cablegráfico de la "United Press".
Oficina en Nueva York
.. JOSHUA POWERS, 250, Park Avenue ..

LA TRIBUNA

LA FRASE DEL DIA:
La frase del día:— "No debemos confundir el respeto a las libertades individuales con el desbarajuste de la disciplina profesional y administrativa. Quina uno de los males de la democracia es ese de que, a veces el excesivo respeto de los jefes se convierta en el irrespeto de los subalternos".. .
RAMON RODRIGUEZ.

Año X | Suscrición Mensual ¢ 3.00 | San Jose, Costa Rica, Miércoles 15 de Enero de 1930 | NúmeroSuelto ¢ 0.15 | No. 2779

El Reichbank Ayudará al Banco de Reparaciones

SE TRATA DE ARMONIZAR EL CONVENIO DE LA LIGA CON EL PACTO KELLOGG

CON ESE FIN SE REUNIRA EN FEBRERO PROXIMO UN COMITE DE ONCE MIEMBROS

GINEBRA, 14. — El consejo de la Liga ha decidido que un comité de once miembros se reuna el 20 de febrero para que prepare las reformas necesarias para armonizar el convenio de la Liga con el pacto Kellogg, esperándose que todos los países miembros de la Liga acepten la absoluta prohibición de la guerra.

Briand pidió que se dé a dicho comité un poder igual al de la comisión de arbitraje de la Liga para que provea sólo medios pacíficos para la solución de las disputas.

El Consejo acordó convocar para el 17 de febrero una conferencia internacional para tratar de declarar una tregua de dos o tres años en la cuestión de aranceles, como preparación para la segunda conferencia general para la reducción de los mismos.

La tuestión de la inmigración latino - americana

WASHINGTON, 14. — El comité de inmigración de la Cámara de Representantes ha nombrado un subcomité de cinco miembros para que estudíen el proyecto de ley Johnson, con instrucciones de dejarlo tal como ha sido presentado, excepto algunos cambios de poca importancia en la fraseología y más detalladas provisiones en lo relativo a las cuotas para las naciones centroamericanas.

El subcomité estará integrado por los representantes Johnson, Box, Schneider, Kerr y Jenkins. Iniciará su reuniones el jueves entrante. Los primeros testigos que se llamarán a declarar serán los funcionarios del departamento de trabajo.

Se ha llegado a un acuerdo para la entrega de los fortines en el Chaco

ASUNCION, 14. — De fuente autorizada se sabe que los delegados uruguayos y del gobierno de Paraguay han llegado a un acuerdo para la entrega de los fortines del Chaco. Uruguay proponderá una nueva fórmula, recomendando que oficiales uruguayos se trasladen a Vanguardia y Boquerón, según los términos del protocolo, y que la entrega de cada fortín se efectúe cuanto antes, sin esperarse a que sea simultánea.

Sigue reinando absoluta tranquilidad en Uruguay

MONTEVIDEO, 14. — En esta capital continúa reinando completa calma, preguntándose el pueblo qué significan los rumores de revolución que han estado corriendo, y que no se traducen en ningún signo visible. La opinión pública no siente contra el gobierno ese malestar que es esencial para una revuelta.

Un distinguido político, cuyo nombre no se permite dar, manifestó a la United Press dudas respecto a lo que se dice que ocurre en la región norte del país declarando que existe allá un grupo de extremistas, como lo hay en cualquier nación, esforzándose continuamente en provocar dificultades. Expresó confianza en que el gobierno controlará cualquier situación que pudiera presentarse al respecto.

PUDO Y NO LO HIZO EL SR. CHACON CONTRIBUIR A LA LIBERACION POLITICA DEL PAIS, DICE EL SEÑOR SECRETARIO DE GOBERNACION

EN 1932 SE PODRA VIAJAR EN AUTOMOVIL DESDE LA FRONTERA NORTE A LA FRONTERA SUR DE MEXICO

ATLANTIC CITY, 14. — Octavio Dubois, presidente de la comisión de carreteras, en el discurso que pronunció con ocasión del almuerzo ofrecido por la delegación mexicana que asiste a la convención de constructores de caminos, predijo que para el año de 1932 será posible viajar en automóvil, desde la frontera de México con los Estados Unidos hasta la de Guatemala, por caminos modernizados. — Manifestó también que México estaba haciendo todo lo que está de su parte para coadyuvar al magno proyecto de una carretera panamericana.

Un barco italiano hundiéndose lanza llamadas de auxilio y vivas a Italia

PARIS, 14. — Numerosas llamadas de auxilio han sido recibidas del vapor italiano Valentin Coda, en Dunkirk, seguidas de la frase "Viva Italia." Los mensajes dicen que el barco se está hundiendo.

A PARTIR DEL LUNES SE INTENSIFICARAN EN SU GRADO MAXIMO LOS TRABAJOS DE CARRETERAS QUE CONSTRUIA LA SIMMONS

En la dirección técnica de esas obras se utilizarán los servicios de un ex-empleado de esa compañía

También colaborará en ello el Ingeniero Mr. Green, quien vendrá a Costa Rica a estudiar el problema de las carreteras

En virtud de la actitud asumida por el gobierno en el caso de la Simmons, esa compañía cesará hoy en sus actividades en la construcción de carreteras. La dirección de los trabajos a ella encomendados quedarán a cargo de técnicos que nombre la secretaría de fomento y en esas condiciones serán continuadas las obras, sea cual fuere el resultado de la sentencia que den los árbitros que conocen de la reclamación planteada por la Simmons.

A partir del lunes próximo los trabajos de construcción de carreteras serán intensificados en su mayor grado y para la dirección técnica de los mismos se solicitarán los servicios del ingeniero Sthrol, ex-empleado de la Simmons, quien, en el ejercicio de sus funciones, ha demostrado ser elemento de gran pericia en ese ramo de construcciones. En lo técnico, también se tendrá el consejo del ingeniero Mr. Green, quien ofrece venir a Costa Rica a fines del mes en curso a estudiar el problema de carreteras, para indicar al gobierno el mejor plan a seguir en esas obras.

Hubo de prescindirse de los servicios de la Simmons por sus procedimientos de obstrucción a los proyectos del gobierno, entre ellos el de terminar con los trechos de carreteras hasta ahora demarcadas y preparadas para la tendida del macadam y arreglo del pavimentado. A ello se oponía en cierta forma la compañía, exigiendo verdaderos imposibles dentro de las actuales posibilidades económicas del estado y proponiéndose, con fines que son fáciles de comprender, seguir en los trabajos de remoción de tierra, sin llegar a nada práctico y eficiente.

En los trazados a San Carlos y Sarapiquí, la Simmons quería continuar abriendo trochas y más trochas, labores, que a nada efectivo y conveniente conducen, y, al indicarle la necesidad de terminar con los trechos de carreteras ya iniciadas en toda forma, excusábase de entrar en esas actividades, exigiendo, como ya dijimos, gastos para maquinarias que superaban a las posibilidades económicas del gobierno. En el concepto oficial, los negocios del estado con esa compañía han resultado un completo fracaso. No se puede decir igual cosa de la Latinoamericana, aunque tampoco el gobierno está completamente satisfecho de las actividades de esa empresa, con la que, sin embargo, podrá llegarse a tratar para que siga en sus trabajos por el sistema unitario.

Si en esta época del verano no se ha avanzado en los trabajos de carreteras lo que fuera de desear, ello ha obedecido a tales procedimientos obstruccionistas de la Simmons, y, en manera alguna podía el gobierno sostenerse dentro de esa situación anormal e inconveniente con perjuicio de los intereses del estado. Eso, de una parte; de otra, constándole al gobierno la falta de cumplimiento de esa compañía a diferentes cláusulas de su contrato, optó por la rescisión del mismo, como ella misma lo pide.

EN LO QUE RESPECTA AL EX - EMPLEADO DE LA SECRETARIA SR. MORALES, LAS COSAS NO OCURRIERON COMO EL LAS REFIERE

En la tarde de ayer conversamos en su despacho con el señor secretario de gobernación don Rafael Castro Quesada. Le hablamos sobre los diferentes asuntos políticos que se discuten en la actualidad. Refiriéndose al reportaje de don Juan de Dios Morales, en que este señor hace inculpaciones al señor Castro Quesada, nos dijo:

—Las palabras y hechos que me atribuye el señor Morales en el reportaje de hoy en LA TRIBUNA son absolutamente inexactos. Estando presente ayer el señor Gil Vega en mi despacho, manifesté al señor Morales que lo llamaba con el objeto de imponerle de varias denuncias recibidas por la secretaría, en las cuales se quejaban de que él, — el señor Morales — en su calidad de candidato a diputado hacía su propaganda entre los campesinos y los gamonales de los pueblos alardeando de contar con el favor oficial, una vez que podía andar en esos ajetreos y actividades investido, como lo ha estado, con el carácter de oficial e inspector de la secretaría a mi cargo. Y que, por otra parte, se acusaba a esta secretaría de deslealtad con los amigos del gobierno al consentir o impulsar la papeleta del señor Morales, dada su condición de empleado de gobierno, que desempeñaba sus funciones en las mismas oficinas donde trabajo. Hice notar al señor Morales que dada la apariencia de las cosas las quejas expresadas parecieran justificarse, y que, en consecuencia, para librar a la secretaría de aquellos cargos, lo instaba a dejar definitivamente el cargo que desempeñaba en este despacho o a retirar la papeleta inscrita por él. El señor Morales me prometió consultar con sus compañeros pa-

Haga el favor de pasar a la pag 6

En la playa de Miami

Los trajes de baño en las playas de Miami son este año más llamativos que nunca, por sus cortes y sus brillantes colores. Aquí se ve a Elena Blakstone, Fern Pichard e Isabel Bronson luciendo su gracia y la belleza de sus trajes

EL LIC. CORTES, HOMBRE AUSTERO Y RECTO, HA IMPUESTO UNA ESTRICTA DISCIPLINA EN LAS DEPENDENCIAS DE LA SRIA. DE EDUCACION

No está en el ministerio para conquistar simpatías, sino para cumplir con su deber

El secretario de educación pública, señor Cortés, ha impuesto en todos los departamentos de su cartera un admirable orden disciplinario en lo que respecta a la puntual asistencia de los empleados, exigiendo de ellos la llegada a las oficinas a la hora exacta de reglamento, lo que no pasa en otras muchas dependencias del ejecutivo, donde cada funcionario hace de su capa un sayo, con perjuicio, naturalmente, de los servicios públicos.

Don León visita con frecuencia las oficinas de esas dependencias, y en una de ellas, — la de Construcciones Escolares, — enterándose anteayer personalmente de llegadas tardías de algunos empleados, dejó escrito en el libro de registro de asistencia una nota de censura tan severa q' dejó medio atónitos a los empleados. — Y, paso algo más en ese departamento: con el jefe de la oficina dejó dicho a un empleado que acostumbraba llegar tarde al trabajo, que debía ser cumplido y presentar inmediatamente su renuncia.

A propósito de esos rasgos de energía y de rectitud de carácter, otro alto funcionario público, con quien conversamos, nos decía: es un intransigente en cuanto asuntos y no excusa ni perdona la menor falta en el cumplimiento de los deberes. Un día oí decir esto: "No espero que me quiera, pero exijo q' se me respete. Para un ministro, el cariño y el aprecio debe ser lo de menos; el respeto a su autoridad, lo que más importa. De eso depende principalmente el que se tenga el debido cumplimiento de obligaciones y por ende buenos resultados en la labor".

EL LICENCIADO DON ANDRES VENEGAS COMENTA EL CASO DE SU EXCLUSION DE LA PAPELETA DEL PARTIDO UNION NACIONAL

SE MUESTRA RESENTIDO POR LA FORMA EN QUE SE LE HA TRATADO AUNQUE NO AMBICIONABA POSICIONES POLITICAS

En nuestra política triunfa la intriga y el interés acomodaticio a los circunstancias del momento

El caso ocurrido al licenciado don Andrés Venegas, al prescindirse a última hora de su nombre en la papeleta de candidatos a diputados de parte de la agrupación Unión Nacional, no es cosa que afecte la tranquilidad de ese caballero, pero no ha dejado de contrariarle.

El, — ha declarado privadamente, — no pidió nada a nadie, y, si permitió que su nombre fuera traído y llevado en el debate público, como una de las posibles nominaciones por aquella agrupación, fué cediendo a la presión de algunos amigos.

En primer término se negó a intervenir en actividades políticas tanto por su avanzada edad, como por sus muchas ocupaciones particulares pero como se insistiera en aquella gestión, él asintió últimamente.

El señor Venegas no ambiciona posiciones políticas: ni las quiere ni le hacen falta; pero en este caso, se siente justamente resentido por la forma en que ha sido tratado, de que esos resentimientos estén estimulados por malas pasiones.

Dentro del ambiente de nuestra política, él encuentra casi natural esos procedimientos, toda vez que esas actividades se mueven por intrigas de interés político, acomodaticio a circunstancias y situaciones DEL MOMENTO.

Otro comentario: en estas cuestiones, es la intriga la que impera. Allí está el caso del licenciado don Leonidas Pacheco, candidatura no sólo obstruida por el elemento reformista, sino que también, con muy superiores influencias, por elementos del propio partido Unión Nacional, presentándose la singular situación de una posible dimisión ministerial, si algunas altas personalidades del gobierno, insistían en la nominación de aquel caballero.

Se rumora, que ese incidente dió motivo a ciertos rozamientos entre altos personajes oficiales que, según se cree, pueden culminar aún en algo grave y desagradable, puesto que los ánimos han quedado en suspenso.

No sería extraño, pues, que esta situación política nos ofrezca de un momento a otro grandes sorpresas.

SCHACHT OFRECE INTERPONER SU INFLUENCIA PARA QUE EL REICHBANK PARTICIPE EN LOS TRABAJOS DEL BANCO DE REPARACIONES

México mantendrá un observador en Ginebra para estar al corriente de las actividades de la Liga

GINEBRA, 14. — Antonio Castro Leal, observador mexicano en la Liga de Naciones, declaró a la United Press lo siguiente: "Como el gobierno de México mantiene contacto con varias organizaciones técnicas de la Liga, ha considerado oportuno tener en Ginebra un observador permanente, que le proporcione directamente toda información acerca de las actividades que puedan interesar a México.

El gobierno alemán garantiza la participación financiera del Reichbank en el banco de reparaciones.

LA HAYA, 14. La delegación alemana anunciará mañana en la mañana en la segunda conferencia de reparaciones de La Haya, que el gobierno alemán garantiza que el Reichbank suscribirá el capital que le corresponde en el banco internacional de reparaciones, que cumpliendo con todas las obligaciones contraídas en el plan Young.

Se ha establecido un nuevo campamento en Brito, para los estudios del canal de Nicaragua

WASHINGTON, 14. — El mayor Dan Sultan, director de los trabajos de estudio de la ruta canalera de Nicaragua, informa al departamento de guerra que esos trabajos progresan satisfactoriamente, a pesar de las dificultades geográficas y climatéricas. Dice que ha establecido un campamento en Brito, para el estudio de ese sitio y toda la parte oeste de la ruta, y otro en Greytown, para el estudio de la zona oriental, habiendo sido instaladas cuatro estaciones radiográficas para facilitar las comunicaciones.

El lunes se abrirá en México la conferencia sobre cuestión de límites Guatemala - Honduras

WASHINGTON, 14. — Se anuncia oficialmente que la conferencia sobre la cuestión de límites entre Honduras y Guatemala se abrirá el lunes en el departamento de estado. Como delegado por Guatemala se ha designa a don Eugenio Silva Peña, ex-secretario de la legación, con don Carlos Salazar. Don Carlos Salazar, hijo ha sido escogido para secretario honorario. Por parte de Honduras se ha nombrado delegado a don Mariano Vázquez, y secretarios, a don Rafael Valle y a don Félix Canales Salazar.

El Reichbank participará en el Banco de Reparaciones

BERLIN, 14. — El gabinete discutió la cuestión de las reparaciones, especialmente la crisis provocada ayer al negarse Schacht a que el Reichsbank participara en la organización y operación del banco internacional de reparaciones a menos que el plan Young fuera mantenido intacto.

Mientras los delegados alemanes decidían no aceptar el reemplazar al Reichsbank por dos instituciones privadas, los delegados alemanes en La Haya hicieron las paces. Llegando Moldenauer y Schacht a un acuerdo por el cual éste se compromete a tratar con su influencia de que el Reichbank participe en el banco de reparaciones.

CASI LA MITAD DE LA COSECHA DE CAFE DE COSTA RICA DE 1928-1929 FUE COLOCADA EN ALEMANIA, DICE EL SR. ALTSCH

DE ESA COSECHA 45299 SACOS FUERON IMPORTADOS DIRECTAMENTE Y MEDIANTE ENVIOS INDIRECTOS 80.000 SACOS

A E G nformó de cafés comprados aquí por importadores alemanes, luego consignados a Londres, dándose quizá a entender con ello que los mercados alemanes ofrecen, en estos momentos satisfactorias condiciones económicas para el comercio cafetalero y en esa nota se citó a la respetable firma hamburguesa de Conrad Hinrich Donner.

El representante de esa casa en Costa Rica señor Altschul, nos visitó ayer para decirnos lo que sigue: los embarques de café que he hecho para Londres por cuenta de la casa alemana que represento, son exclusivamente para beneficiar allí con reembarque inmediato para Hamburgo; esto han hecho siempre algunos importadores alemanes y el hecho no es nuevo ni debe sorprender a nadie.

Con datos estadísticos oficiales que nadie puede contradecirme puedo afirmar que casi la mitad de la cosecha de café de Costa Rica de 1928-1929 fue colocada en Alemania.

De esa cosecha fueron exportados directamente a Alemania 45 299 sacos; importados por envíos indirectos, según una revista de la más importante casa consignataria inglesa, 80.000 sacos, que en total suman 125.299 sacos.

La mejor prueba de que los finqueros costarricenses están satisfechos con las ventas de café en Alemania, es el hecho de que la exportación directa de Costa Rica continúa aumentando de año en año como se verá por estos datos oficiales.

Exportación a Alemania cosecha de 1923-1924, 6.877 sacos.

Cosecha de 1928-1929, 45.299 sacos. En estos números no están incluídas las cantidades de café que por cuenta de casas alemanas se han enviado a Londres, para despergaminar allí y reembarcarlas para Hamburgo.

La gran importancia del mercado alemán está comprobada también por la revista de una respetable casa londinense, que ofrece colocar café, ventajosamente, en el continente y de la que se puede tomar este párrafo, que exclusivamente se refiere a los mercados alemanes, aunque en él no se nombren: "no estará de más recordar a nuestros amigos que nosotros poseemos facilidades especiales en el continente (Europa) para la colocación de cafés que la mañana quiera clreunstancia de [illegible] lar una venta m[illegible] en aquellas plazas." Con esto, queda dicho todo.

Las ventas verificadas últimamente en Alemania han resultado muy satisfactorias superando, en precios, a las de Londres, circunstancia que se puede comprobar en cualquier momento.

EL REY ALFONSO LLEGA A BARCELONA CON PRIMO DE RIVERA

BARCELONA, 14. — Llegaron a esta el rey Alfonso y Primo de Rivera, siendo objeto de un cordial recibimiento.

Un impuesto de navegación

LIMA, 14. — Un decreto presidencial impone a los barcos extranjeros que navegan en aguas peruanas un impuesto equivalente a veinte centavos por tonelada de registro, pagable en el primer puerto a que llegaren, y destinado a la construcción de faros.

Este documento es propiedad de la Biblioteca Nacional "Miguel Obregón Lizano" del Sistema Nacional de Bibliotecas del Ministerio de Cultura y Juventud, Costa Rica.

HABLEMOS CLARO

En unas manifestaciones que los públicas LA TRIBUNA del domingo anterior; — y que viene, bien, como el dardo disparado al blanco de Filipo, contra los indiferentismos que dirigimos a los lectores que por credo o por fi-sión de partido estuviesen incli-nados a votar contra los verdade-ros intereses actuales de la na-ción, cifrados en el empeño na-cionalista, — el señor Presidente efectivo del partido "Unión Naciona", entre otras enormidades de-clara, en concepto de las cosas, se traduce como sigue:

"De mi parte he de decir que no creo que costaricen se alguno fuese capaz de vender a su patria, ni de res-tarle sus armas de defensa, ni de entregarle a la codi-cia o la voracidad extranje-ra."

"Pensar o propalar otra cosa es ofender nuestra pro-pia dignidad ciudadana. No significan estas declaracio-nes una espada frente a los intereses extranjeros que se acogen a nuestra bandera. Por fortuna, no hemos en-trado en período de descom-posición. Nos desconozca el respeto a la propiedad, que es el producto del trabajo ajeno. El derecho de asilo amparado por don Julián Volio en el caso memorable de Gerardo Barrios, frente a la amenaza de otros poderes centroamericanos, es un e-jemplo digno de imitarse y es aplicable, por analogía, a los bienes de entidades nuevos, como el nuestro, ne-cesitan para su vitalidad y desarrollo del capital extran-jero. Lo censurable sería vender a ese capital nuestra conciencia; pero no existe, a mi ver, ese peligro."

Por lo que hace al primer apar-tado de estas huecas declaracio-nes no podemos menos que ce-lebrarlo al rigor de la mate-rialización escabrosa de los he-chos punibles, sino que a nuestra vez tampoco creemos capaz a nin-gún costarricense de vender a su patria, si al menos se le insinúa un traspaso en documento públi-co, ante notario y con las formali-dades de ley . . . Mas no por esto es menos cierto que en el campo de las ENTREGAS GRA-TUITAS de nacionales, — que es algo más grave que una venta, — *los costarricenses, con* perdón del predicador incrédulo, hemos dado punto y raya a los pueblos más torpes e infelices del planeta, como lo están próximo-de la dádiva de nuestros ferroca-rriles al Atlántico, en 1884, y la renuncia de la autonomía fiscal de 1909. — al menos mientras el Pre-sidente de la tal "Unión Nacio-nal" no se sirva decirnos Q' FUE LO QUE RECIBIMOS — por no ca que fuera — a trueque de la-yatería de oro que pusimos a di-vorir hacia las arcas de Boston? . . .

Hemos dado hasta la vez mil millones de colones en ganancias; y quién podría decirnos qué cosa hemos recibido, fuera de algunos puntapiés en la trasera? . . .

Mas el tenaz empuje impresta de la papeleta oficial se permite dudar — dulce candor — de que haya costarricenses capaces de entre-garnos a la codicia o a la vora-cidad del extranjero . . . !

Los hay a puñados, señor mío; y en su partido más que en todas partes.

Alarmado tal vez de sus propias palabras, — no fuera a ser que lo dañaran a los ojos del Gobier-no, — como dijo que aconteció al Licenciado Venegas, — se apresu-ra muy luego el informante a tranquilizar el ánimo de sus amigos, diciendo a LOS EXTRANJE-ROS que no vayan a tomar sus declaraciones como armas esgri-midas contra SUS INTERESES; y garantizando más adelante a D. Cleto, el autor de la ley del año nueve, una colaboración eficaz y el contingente de su buena voluntad . . .

Todo ese menjurje de uso exte-rno, ese emplasto de Fierabrás aplicable a moros y cristianos, lo habríamos dejado en el olvido de las cosas sin importancia, de no ser poque el cartel en que se lan-za el maravilloso específico le ha-ce inculpaciones al nacionalismo, tan mal encubiertas como mal frangolladas.

En el deseo de hacer pensar que los nacionalistas vivimos en ar-mas contra los extranjeros — por el mero hecho de serlo — se dice que nos arrogamos la de-fensa de la posición que desconozca el respeto a la propiedad, que es el pro-ducto del trabajo ajeno."

Poniendo las cosas en su punto y hora, diremos que ciertamente no hemos entrado por ese atajo en lo concerniente a la propiedad de los extranjeros, que respetamos aun cuando en algunos casos no sea el fruto de su trabajo, sino de turbias combinaciones; pero diremos a la vez que hace más de medio siglo que a los costarri-censes nos metieron de cabeza en EL IRRESPETO A LA PROPIE-DAD NACIONAL, casi abando-nada al rango de los bienes mos-trencos, con provecho sobre todo de ciertos extranjeros, a quienes ni siquiera conocemos, porque no se dignan vivir entre nosotros.

Hacia la cesación de ese esta-do de cosas es justamente hacia donde va el nacionalismo efectivo, *el que no mistifica* la conciencia popular con charlas engañosas.

Cuanto al derecho de asilo, traído de los cabellos por el predic-cletismo que acaba de violarlo en varios casos, sólo vamos a decir que es uno de los cultos que pro-fesamos de verdad los nacionalis-tas, no a título de engañifa y pa-ra conger incautos . . .

Ahora, si se trae a cuento ese *derecho para asilar más cómoda*mente los atropellos extranjeros de que somos víctimas, entonces ya es otro cantar: entonces nos atrevemos a insinuar que así como "detrás de la cruz está el diablo", así es muy posible que de-trás de aquellas que se revisten con ropajes de derecho, no haya en verdad otro propósito que el de renovar el reinado de abusos de los amos de Boston.

Para que así no lo creyéramos sería preciso que el Presiden-te de la Unión Nacional dijera a los electores, sin ambages, cuál es el parecer de su partido en el caso concreto de la ley ba-nanera del año anterior; si está por ella o contra ella; y si sus vo-tos contribuirán o no a mantener irrestricta la autonomía fiscal de la República. Eso es lo que hay que decir, claro y pelado, y no sermones o monsergas.

Valdría la pena también que se nos dijera cuáles son esas "EN-TIDADES PERSEGUIDAS por IDEAS CIECAS de nacionalis-mo;" y cuáles son esas ideas y en qué consiste su ceguera.

De no venir esas manifestaciones, claras y precisas, seguiremos creyendo que los candidatos de la lista oficial, y menos los más, es-tán identificados con el afán en-tregueista, redondamente entregui-ta, del Jefe del Estado que patro-cina su nominación, según decla-raciones oficiales.

Víctor Guardia QUIROS.

Quien bien principia bien acaba

POR ESO UD. DEBE HACER UN PEQUEÑO ESFUERZO PARA PRINCIPIAR BIEN EL AÑO,

VIVIENDO EN CASA PROPIA

RAMON LEON h. TIENE LAS MADERAS QUE UD. NECESITE, DE LA MEJOR CLASE Y A PRECIOS REALMENTE BAJOS

PARA QUE CONSTRUYA SU CASA CON POCO COSTO

Teléfono 3032.—Depósito: 150 varas al O. de bodegas de Adolfo Sáenz.

ULTIMA HORA

Según supimos anoche, proba-blemente será nombrado comandan-te de plaza de Limón, mientras dure la licencia concedida al titular don Rogelio Gutiérrez, el coronel don Francisco Bonilla.

Ayer, a las tres de la tarde, se-ñló para Puntarenas en la ruta de su cartera el señor secretario de seguridad pública don Arturo Quirós. Viajó con él el licenciado don Carlos Lara. Regresarán hoy

---

El resguardo de Esparta, al mando del oficial secretario señor Jaime Quesada, capturó en juris-dicción de San Antonio de San-Ramón, en casa del señor Cornelio Hernández, 120 litros de licor clandestino.

JUVENTUD RECUPERADA

Mendoza, Arg.—"Figúrense un hombre relativamente joven que al caminar unas cuadras se en-contraba abatido, al menor con-tratiempo nervioso, la memoria muy deficiente, desvelado y sin poder dormir, casi incapacitado como hombre y al tomar unos dos meses el Sexocrin, con una mejoría completa que sorprende a mis amigos. No pueden dar-se cuenta de mi agradecimien-to".

SEXOCRIN

es el producto glandular que ha devuelto la salud y poder a mi-les de hombres. Cada frasco de Sexocrin lleva extensos detalles sobre el producto.

GRATIS puede obtener VIDA PROGRESIVA, un volumen que inspira y ayuda a todo hombre para progresar en la vida, espe-cialmente cuando le falta la e-nergía y poder necesario y se siente envejecido.

Escriba a la Glandular Labo-ratories, 72 Cortlandt St. Dep. 21—67 Nueva York.

Sexocrin se encuentra de ven-ta en SAN JOSE. — BOTICA ORIENTAL.

AYER SE REUNIO EL COMITE DE RECEPCION A LOS MARINOS FRANCESES

SE FIJO EL PROGRAMA DE LOS FESTEJOS

A las cuatro de la tarde de ayer, en la legación de Francia y bajo la presidencia del señor en-cargado de negocios, se verificó una reunión del comité de re-cepción a los marinos franceses. Concurrieron don Julio Acosta, don Paul Bruneau, el doctor don Elías Rojas, el profesor Gaubil, don Alberto Garnier, don Paul Bremaud, don Otilio Ulate, don Teodoro Mángel y don E. Ca-pella.

Se procedió a establecer de un modo definitivo el programa de los festejos, de acuerdo con las disposiciones que ha dictado el gobierno. En representación de este irá a Limón a recibir a los distinguidos visitantes el co-ronel don Francisco Bonilla.

Los oficiales se alojarán en la casa del doctor Giustinian, quien la ha ofrecido galantemen-te.

Fue nombrada una comisión que integran el doctor Rojas, los señores Ulate y Garnier pa-ra organizar el banquete que ofre-cen los intelectuales costarrice-ses y que, según se dispone, se celebrará en uno de los dos club principales de la capital.

La reunión terminó a las cin-co y media.

CAMPO CEDIDO

EL JEFE DEL PARTIDO REPUBLICANO

se complace en dirigir un afec-tuoso saludo a sus compañeros y amigos de la provincia de Punta-renas y se permite recomendarles, viva y entusiastamente la candida-tura a diputado por esa provincia de don Moisés G. Aguilar.

En verdad la mejor presenta-ción a esta candidatura la ha he-cho el propio señor Aguilar con su empeño constante en el con-greso y lucha de él en favor de los intereses de esa noble y her-mosa provincia donde el puente, la escuela, el camino, la cañería y toda obra de progreso; la crea-ción de posiciones útiles y el de-velo por las regiones apartadas y casi abandonadas están hablando con la fuerza de los hechos cum-plidos, de la labor de este excele-lente y amoroso representante del pueblo.

Al perseverante esfuerzo en fa-vor de la provincia de Puntarenas, analizado por el espíritu in-teligente de los puntarenenses, se debe la acogida, tan espontánea como general de que ha sido obje-to la candidatura de nuestro compañero, impolsada en esta ho-ra por todo nuestro mundo político, otros significados elementos que reconocen y desean premiar su es-fuerzo eficiente y benéfico.

La victoria coronará sin duda la campaña en favor del Sr. Agui-lar, ella asegurará a Puntarenas la permanencia en el congreso de un legítimo representante suyo, no sólo por nacimiento sino por su actuación y conservará al parti-do republicano un diputado que ha sido modelo de lealtad, firme-za y abnegación en todas nuestras luchas y vicisitudes.

San José, Enero 10 de 1930.—

Carlos M. JIMENEZ U.

VEJEZ

tranquila, apacible, libre de achaques se asegura mejor fortificando el organismo frecuentemente con ele-mentos nutritivos de fácil digestión. Para esto se re-comienda mucho la

Emulsión de Scott

SOBRE FALSEDAD DE UNA ESCRITURA

San José, enero 13 de 1930

Señores Directores de LA TRI-BUNA.

Ciudad.

Muy señores mios:

Siendo que el periodismo na-cional ha informado al público hechos que se relacionan con el otorgamiento de una escritura pública que se dice falsa, puesta en el protocolo de un notario ya fallecido, de cuya honradez e-criselada y sanas virtudes naci-ponde dar testimonio yo en el número de los que siempre reci-bimos el consejo sano y cariño-so de ese distinguido abogado, en cuya oficina hubo de traba-jar en más de una ocasión, jus-to es que se traten estos asun-tos con mayor claridad.

Yo ruego a LA TRIBUNA pu-blicar estas líneas como una de-mostración de estar lejos de los hechos apuntados, ya que se han silenciado nombres, y ser yo uno de los que gozaba de la ab-soluta confianza del ilustre fa-llecido.

Rindiendo a los señores direc-tores de LA TRIBUNA mis gra-cias más cumplidas, quedo su atento seguro servidor,

J. Raúl Marín V.

EL JEFE DE EDUCACION PRIMARIA DICE A LOS INSPECTORES QUE VIGILEN LA CONDUCTA MORAL DE LOS MAESTROS PARA QUE NO SEA LA ESCUELA ALBERGUE DE CONCUPISCENTES INESCRUPULOSOS

"Que el educador, a quien el pueblo atribuye, con acierto y con derecho, la mayor pureza de pensamientos, palabras y obras, no se convierta nunca en piedra de escándalo, porque un maestro inepto es una rémora y un maestro inmoral es una plaga"

El jefe de educación primaria, profesor don Ramón Rodríguez, por considerarlo de actualidad, en esta época en que se dedican los inspectores de escuelas de la república, a escoger el personal docente que en este año ha de *servir en las* escuelas oficiales, les ha dirigido a dichos funciona-rios, la siguiente interesante circu-lar:

"Señores Inspectores de Escue-las:

"Para ustedes, y para todos nuestros colaboradores, mi saludo cordial y mis cervientes votos por el buen éxito de su trabajo en el año escolar que se inicia.

Pongan ustedes en su labor de este curso más celo y cariño, si cabe, que en la de los años ante-riores, para que ese deseado éxi-to sea una realidad. Hagamos nuestro el pensamiento expresado *por* el profesor Gentile en estas palabras:

"El amor da significado a las doctrinas y energías a los propósi-tos. Donde el amor falta, todo saber pedagógico y todo bagaje *de cultura* son vanos; y donde él mora, las más altas metas comienzan el buen sentido, de la experiencia y de la intuición de la vida, de la cual la educación es la llama ar-diente, se dilatan naturalmente en *sistema luminoso*, coherente y fe-cundo".

Procuren ustedes, por sí y por medio de los señores visitadores de escuelas, que los maestros se posesionen profundamente de su papel, para que hagan saber fe-cunda; que ninguno de ellos se sienta trabajador a su gusto, me-cánico de la enseñanza, sino agre-te interesado en una causa en que debe empeñar su alma de educa-dor y amor de patriota.

Es preciso que los maestros sientan, por sobre todas las pro-ponciones de su vida, las trascen-sabilidades de su profesión. Cuan-do eso se consiga podremos con-tar, seguramente, con que todos ellos sean cumplidos, puntuales, es-tudiosos, hábiles en sus relacio-nes con autoridades y vecindari-os, exactos en su labor de admi-nistración, pulcros en sus maneras, disciplinados y dignos.

Bien sé que estas recomenda-ciones huelgan, en cuanto a una gran porción de maestros que, afortunadamente, poseen virtudes que los honran y que comunican prestigios a la escuela de que son servidores; pero no está demás, *como toque* de alerta para quie-nes no estando lein penetrados del significado de su sometido, trabajan forzadamente o dedican más sus pensamientos y sus ac-tividades al cuidado de personas-les intereses, que a las delicadas e importantísimas funciones que es-tado les confía.

Vigilen, estimados compañeros sobre todo, la conducta moral de los maestros. Que no sea la escue-la albergue de concupiscentes i-nescrupulosos que el educador, a quien el pueblo atribuye, con a-cierto y con derecho, la mayor pu-reza de pensamientos, palabras y obras, no se convierta nunca en piedra de escándalo. Un maestro inepto es una remora, un maestro inmoral es una plaga.

Contemplen, por fin, este otro aspecto importante de la vida es-colar: no debemos confundir el respeto a las libertades individua-les, con el desbarajuste de la di-ciplina profesional y administra-tiva. Quizá uno de los males de la democracia es ése de que, a veces el excesivo respeto de los jefes se convierta en el irrespeto de los subalternos. Si todos supiéramos guardar las debidas distancias y hacer efectivo el respeto y la armonía y la cooperación se-rían de mejor efecto que las nomi-naciones jerárquicas y que todas las prescripciones de la ley. Pe-ro, mientras haya que hacer ex-ceptos cuantitativos, no todos son dueños de una convicción profun-da, de la cual han de arrancar e-sos sentimientos de respeto, de cooperación y de armonía que impiden todo brote de irrespeto, todo principio de relajación de la disciplina que, bien entendida ha de ser el alma de toda organi-zación.

Confiados han de ser, como lo han sido hasta aquí, los casos en que hayan de encontrar aplica-ción las anteriores instrucciones. Sin embargo, no he vacilado en ti-sectarlas, porque la experiencia indica que es mejor prevenir posibilidades y hacer que, quienes lo necesiten, conozcan de antem-no cuál será, llegado el caso, la actitud de las autoridades del ra-mo.

A ustedes que son los encarga-dos de encauzar la actuación de-personal de su dependencia, les-corresponde procurar, por todos-los medios que su cultura y buen juicio les sugieran, que no haya motivos de divisiones entre los maestros, ni entre ellos y sus in-mediatos superiores, y prevenir-se contra el peligro, poco frecuen-te, pero posible, de que el motivo parta, sin justificativo, de quien-ejerce autoridad.

Casos se han presentado en que una mala inteligencia, o un prin-cipio de rebeldía, han tenido ori-gen en la ligereza de un procedi-miento, en lo inoportuno o incon-siderado de una observación, en el tono de una reconvención, en un innecesario alarde de autori-dad, en una acto insincero de par-te del superior. Para evitar esas cosas, tanto más visible cuanto más alta sea la posición en que ocurrieren, hemos de adoptar, in-variablemente, normas que nos pongan en salvo de suspicacias, mostrarnos y pedir a los funcio-narios que más inmediatamente hayan de estar en contacto con los maestros, que se muestren, en todas las ocasiones, imparciales, rectos de juicio, serenos, benévo-los sin debilidades, cortesías sin familiaridades inconvenientes, e-xactos y sinceros.

En resumen exhortémonos, los que estamos al servicio de la edu-cación, por ajustar nuestros ac-tos a una línea de conducta que sea como intereses presentes y futuros de la patria.

Entre nosotros, los cos-tarricenses, es de visitadores y maestros los con-ceptos principales de la presente circular, y confío en que, pues ta en manos de ustedes ha de en-dir los frutos que al dictarla se han tenido en mente".

CONCURSO

DEL BETUN

SHINOLA

PRESENTENSE EN LOS ESTABLECIMIENTOS SIGUIENTES

2 Latas vacías completas SHINOLA grandes
" " " " pequeñas

DARA UNA ACCION PARA PARTICIPAR EN EL SORTEO DEL MES DE FEBRERO PROXIMO

José Barrantes e hijos	Alajuela
Guillermo Ulloa	Heredia
Allen Hermanos	Turrialba
Salazar Hnos	Turrialba
Quontog Tai Chong y Co.	Puntarenas
Otto Kopper	Grecia
Antonio Esna	Liberia
Mariano Bermúdez	Desamparados
Rubén Muñoz	Montes de Oca
José Apen Chan	San Mateo
Cipriano Ureña	Santa Ana
Bianco y Alvarenga	Cartago
Adán Brenes	Escasú
Elías Granados	San Vicente de Moravia
Celso Rodríguez	Tibás
Carlos Sánchez y Hno.	Limón
Solano y Zaparolli	Paraíso
Blanco Ruiz e hijos	Juan Viñas
J. Fco., Vargas	Orotina
Carlos Vargas	Coronado
E. Zumbado	San Antonio de Belén
F. J. Orlich y Co.	San Ramón
Eduardo Arroyo L.	Villa Quesada
COSTA RICA MERCANTILE CO.	SAN JOSE

Se va el Circo Palace después de haber hecho aquí malos negocios

El circo Palace que últimamen-te ha estado trabajando en la ciudad de Alajuela, embarcará el próximo sábado con dirección a la ciudad de Panamá, donde levantará carpa. Parece que a esa empresa ecuestre le ha ido bastante mal en su negocio en Costa Rica.

A los Padres Ansiosos

El Virol les salva la vida a los niños. Transforma los niños deli-cados en robustos. Si su hijito está enfermizo, déle Virol.

Si su hijito coge resfriados con fácilidad, déle igualmente el Virol. Si se fatiga fácilmente, déle Virol. El Virol facilita la resistencia a las infecciones, fortalece la vitalidad y asegura la robustez futura.

El mérito supremo del Virol es que combina una cantidad apropiada de todas las vitaminas con los demás elementos esenciales para el crecimiento sano y el desarrollo en una forma perfectamente equilibrada.

Los Niños necesitan

VIROL

El Rector de una Escuela escribe: *"La mejora en la salud de los niños que toman Virol es tan marcada que me parece que debo continuar administrándolo durante el invierno que viene."*

Virol Ltd., Ealing, Londres, W.5, Inglaterra

AGENTES EXCLUSIVOS

Mc Quinn Wuthing y Cía. Ltda.

Teléfono 2568 - Ap. 99

Dr. O. Pacheco

Consultorio: del Banco de Costa Rica, 100 varas al Sur y 25 al Oeste.

Preferencia: Enfermedades de las señoras y

OBSTETRICIA :: :: :: :: :: :: DIATERMIA

ENCANTO IRRESISTIBLE

Las mujeres en todas partes están aprendiendo que el uso diario del Jabón Sorbinol conserva el suave y delicado cutis de la juventud. Las deliciosas propiedades tonificantes de dicho Jabón, su extremada pureza, hacen resaltar la lozanía natural del cutis y del cabello. Si se parece de barros, ronchas o irritaciones cutáneas, dése de vez en cuando una untura con Ungüento Sorbinol a fin de lograr su rápida extirpación.

Sírvanse enviarnos su nombre y señas para que le remitamos un folleto, gratis, que contiene valiosos consejos sobre la belleza y tratamiento para combatir las Erupciones Cutáneas. SAWYER CO., Dept. 21 Bowne Ave., Long Island City, N. Y. E. U. A.

ANOCHE EN LA MUNICIPALIDAD

Con algunas modificaciones, fue aprobado el contrato de administración de fondos con el Banco de Costa Rica

El asunto de más importancia discutido y aprobado en la sesión de anoche fue el proyecto de con-trato con el banco de Costa Ri-ca para la administración de los fondos municipales, presentado a la consideración del municipio por el gobernador de esta provin-cia, señor Esquivel.

Todas las cláusulas de que consta el referido convenio fue-ron discutidas ampliamente, lo-mando parte en el debate los re-gidores Koberg, Chaves y Valver-de. Intervinieron, además, el sín-dico de San José, señor Hiltt, el tesorero y contadores municipa-les. Estos dos últimos funciona-rios adujeron razones legales de fuerza que el municipio tomó en cuenta para dictar su resolución.

Una de las cláusulas reforma-das es la relativa al tanto por ciento que el banco tiene derecho a cobrar a la corporación por su concepto de administración de los respectivos fondos. Se modificó en el sentido de que sólo puede exigir el banco el cinco por mil sobre los impuestos municipales y no así en los casos de empréstitos o depósitos que haga la mu-nicipalidad por otros conceptos.

El Tesorero de la Junta de Caridad explica por qué se suprimieron los primeros mil números en los sorteo de la Lotería

San José, 11 de enero de 1930.

Señores directores de LA TRI-BUNA.

PTE.

Muy estimados señores:

Les agradecería mucho se sir-van manifestar a don Joaquín Alvarado Pasos, que la Junta de Caridad de San José suprimió los primeros mil números de los sorteos de la Lotería del Asilo Chapui, a solicitud de los prin-cipales expendedores de bille-tes, quienes repetidas veces hi-cieron ver las dificultades que tenían para colocar esos bille-tes.

La razón que el público tuvie se para despreciar esos números carece de fundamento; pues co-mo muy bien dice el señor Alvarado Pasos, "tanto puede s el 1000 o el 7,000", aserta que se puede confirmar con ligero examen de las listas los sorteos jugados; pero e-blico a veces tiene capricho explicables y como con la presión dicha no se perjudic nadie ni se altera el plan sorteo, la junta no tuvo inco-niente en acceder a lo que le pidió, logrando con ello ganar la dificultad apuntada.

Agradeciéndole la atenci-ón dispensada a la presente, es muy grato suscribirme muy atento y seguro serv-

M. A. Avendaño

Tesorero de la Junta de C

NUEVAS ACTIVIDADES INDUSTRIALES EN SAN RAFAEL DE HEREDIA

Los señores don José Aguilar y don Claudio Domínguez han instalado en San Rafael de Heredia un magnífico aserradero moderno, dotado de dos kilómetros de tranvía, que posiblemente será extendido hasta los terrenos de Patria para acarrear madera

A ese aserradero fueron en excursión el presbítero don Ricardo Salas, don Maximino Campos, don Marco Tulio Campos, don Antonio Valerio y las señoritas Francisca Valerio, Lidia Dobles y María Cristina González cuyas fotos obtuvimos el día de la excursión a la cual fuimos atentamente invitados

Breves momentos de charla con don Pedro Pérez Zeledón

NO HA TOMADO EN SERIO SU CANDIDATURA A DIPUTADO POR SAN JOSE

Cree que la influencia del Gobierno en las elecciones serán arrolladoras. Don Cleto ha pasado dos años de amargura con un Congreso adverso y ahora busca uno de amigos

Tuvimos ayer la grata satisfacción de saludar al ilustre estadista, licenciado don Pedro Pérez Zeledón, y cambiar con él rápidas impresiones acerca de determinados tópicos de actualidad, de política, preferentemente.

Le dijimos:

—Hemos visto que figura su nombre en una de las tantas papeletas de candidatos a diputados por la provincia de San José, lo que parecíera indicar que sigue usted figurando en la política activa.

Don Pedro, con gesto grave y visiblemente sorprendido, contesta:

—¿Yo en la política activa...? Oh, no; Dios me libre de eso. Lo avanzado de mi edad, y, sobre todo, mis dolencias, no me permiten intervenir en esas gestiones, de las que estoy muy distanciado. No he tomado a serio el caso de que mi nombre figure en una papeleta, lo que ha de obedecer únicamente a un acto de simpatía o de simple buena voluntad, que, aunque agradezco, a decir verdad, no me satisface.

—¿Cómo ve usted la situación política del momento?

—Como la ha de ver todo buen observador: triunfarán las papeletas estimuladas por las simpatías oficiales, mejor dicho, apoyadas por las incontrastrables influencias del gobierno; eso, con seguridad.

—¿Se refiere usted especialmente a las elecciones de San José?

—En primer término, sí. El caso de Alajuela, por ejemplo, es único, por el momento. Allí sí que no intervendrá la acción oficial para nada, puesto que todas las papeletas están integradas por elementos afectos más o menos al gobierno.

—¿De manera, don Pedro, que usted está convencido de la intervención oficial en el problema electoral?

—Completamente: las cosas que se ven, no admiten duda. No se pueden negar. Con esta cámara de diputados, Cleto ha pasado dos años de amarguras y quería tener un congreso de amigos, que, sin ser incondicionales, no obstruyan su administración; eso, a mi juicio, es todo.

—Cosa rara en don Cleto...; ¿verdad?

—¿Extraña...? ¿Por qué? Las circunstancias son las que hacen a los hombres y ahí tiene usted a ese buen amigo metido en ese lío político, y sepa Dios, como saldrá de él.

Otra pregunta hicimos a don Pedro:

—¿Cómo estima usted la situación económica del momento?

—Inconveniente....

—¿Pero no peligrosa?....

—Pueda que sí; todo depende de la acción oficial.

—¿Cómo así?....

—Con una administración seria, prudente y ordenada, el peligro quedaría conjurado; de lo contrario vamos al fracaso, con toda seguridad.

—En esa materia, ¿cómo juzga usted la política observada hasta ahora por el gobierno?

Don Pedro reflexiona... calla..... y, tendiéndonos la mano, y despidiéndose, dice:

—He dicho que permanezco perfectamente distanciado de toda cosa política y no deseo meterme en honduras.

Y quedó allí cortada la conversación, que fue rápida, de pocos minutos apenas e incidental.

— PIDA SIEMPRE —
Agua Santa Ana

La Reina de las aguas de mesa. Embotellada por su propietario
MANUEL ORTEGA PEREZ

EL DR. MERZ ESTA HACIENDO UN ESTUDIO SOBRE LOS TRATADOS COMERCIALES CELEBRADOS POR COSTA RICA CON OTROS PAISES, QUE PUBLICARA EN UN FOLLETO

El renombrado economista, doctor don Carlos Merz, prepara para su publicación un folleto sobre los tratados comerciales que nuestro gobierno celebrará con los de otros países. Este estudio abarca el aspecto económico y financiero.

Contendrá, además, dicho folleto un reposado y minucioso análisis de las relaciones comerciales que Costa Rica tiene con Francia, Italia, España, los Estados Unidos, Alemania e Inglaterra, de una fecha anterior a la guerra mundial hasta el presente momento.

En el capítulo de los tratados comerciales examina, en especial, si estas clases de convenios son o no ventajosas para Costa Rica, lo cual hace con lujoso número de citas y demostraciones numéricas.

Hace referencia, de modo somero, a la estabilidad de la tarifa aduanera, asunto que es de gran trascendencia para el comercio importador y exportador.

Este nuevo libro del doctor Merz será, sin duda alguna, una fuente de información para nuestros economistas, y sobre todo, para los hombres de gobierno, que encontrarán en él un cúmulo de datos y orientaciones saludables para la vida económica y financiera de Costa Rica.

El nuevo fermento patentado del Dr. Picado mejorará notablemente la calidad de nuestro café, dándole un exquisito "bouquet"

Por recomendación de la asociación nacional de productores de café, el secretario de fomento inscribió en la dirección general de obras públicas la patente de invento de un nuevo sistema de beneficiar café por medio de levaduras puras, del doctor don Clodomiro Picado, que el cede al gobierno de Costa Rica para que sea usado gratuitamente por los productores nacionales, según consta en la documentación respectiva.

El procedimiento indicado se explica científicamente, en las siguientes líneas:

"El café es despulpado y conducido por vía acuática a tanques de fermentación en que siempre estará bajo el agua. Estos tanques reciben una cantidad adecuada de cualquiera de las siguientes levaduras: 1o.) de pulpa de café; 2o.) de vino de naranja; 3o.) de vino de uva; 4o.) de cerveza; 5o.) de destilería; 6o., según la pureza del agua una cantidad de ácido sulfúrico que, en la masa líquida de 1/4000 a 1/100000. Las levaduras transformando la miel mucilaginosa del café en alcohol, subóxido carbónico, éteres y aldehídos aromáticos y al mismo tiempo destruyendo sus oxidasas, que manchan el grano expuesto al aire, constituyen un líquido que conserva y modifica, mejorando el color, aroma y sabor del café así tratado.

Cada especie de levadura da al café un "bouquet" (aroma) especial, en la misma forma que cada vino deriva su bouquet de la levadura que lo fermentó. La presente patente tiene el doble objeto de conservar como propiedad del gobierno de Costa Rica tal sistema de fermentación, así como también el derecho exclusivo de usar en toda especie de propaganda comercial los calificativos para el café de Costa Rica de ser tratado o fermentado por "cultivos puros", "levaduras puras" "microbios puros", así como otra forma que un autor el sistema que en término de "microbiología" se llaman "cultivos puros".

El estudio de que damos cuenta fué analizado por el profesor Svhoen, de la sección de farmacéuticos del instituto de Pasteur. Ha sido presentado, además, a la sociedad de biología de París".

PARTIDO UNION NACIONAL PROVINCIAL DE ALAJUELA

JEFATURA DE ACCION

Se hace saber a los simpatizadores de nuestra causa, que postula las candidaturas del doctor don Marcial Rodríguez y compañeros, que la oficina del Partido ha sido abierta, en el mismo local que ocupó la del Partido Unión Nacional y se llevó al poder al Lic. González Víquez, casa de don Francisco Bloise, 75 varas al sur del Parque Central.

Hacemos invitación cordial a todos nuestros amigos para que visiten la oficina y se enteren de las noticias que van recibiendo constantemente acerca del progreso de nuestro movimiento en toda la provincia.

La Oficina está atendida por don Tomás Fernández Barth y don Gonzalo Sánchez Bonilla.

EL COMITE EJECUTIVO.

Alajuela, enero de 1930.

La A E G enviará a la Sría. de Fomento un proyecto de reglamento para la conservación de las locomotoras eléctricas del Ferrocarril al Pacífico

El proyecto irá acompañado de varios planos

La gerencia de la A E G latino americana enviará próximamente a la secretaría de fomento un reglamento sobre los servicios y conservación de las locomotoras eléctricas para trenes de pasajeros y carga del ferrocarril al Pacífico.

Ese reglamento contiene:

1º—Descripción de la construcción de una locomotora.

2º—Descripción del equipo eléctrico.

3º—Sistema de conexiones de una locomotora.

4º—Prescripciones de cómo debe tratarse la locomotora.

5º—Prescripciones de cómo debe tratarse el equipo eléctrico en los talleres.

Además, el reglamento contiene un aditamento de diez planos anexos que se refieren a lo siguiente:

1º—Esquema de la cañería para el freno.

2º—Esquema de las conexiones de los aparatos eléctricos.

3º—Esquema de la cañería para enfriamiento de aceite.

4º—Distribución de la tubería.

5º—Croquis para levantar la locomotora.

6º—Plano del depósito de arena.

7º—Cuadro general de la distribución eléctrica.

8º—Esquema de los circuitos del motor principal.

9º—Esquema de los circuitos de maniobra.

10.—Esquema de los circuitos de los motores auxiliares.

La gerencia de la A E G ha tenido el buen cuidado de elaborar un reglamento que contiene todas las instrucciones indispensables para facilitar el trabajo del personal que se hará cargo del manejo y conservación de las locomotoras eléctricas, una vez entregada la obra al gobierno.

EL GOBERNADOR NO INTERVIENE CON LOS TRABAJOS DE PAVIMENTACION EN LA AV. CENTRAL

Con motivo de que algunos vecinos se han quejado a la gobernación de la provincia respecto de los trabajos de reparación en el pavimento de la avenida central, por la forma tan poco adecuada como se ejecuta esa obra, el gobernador de esta provincia, señor Esquivel, nos hizo ayer esta observación:

—"Quiero que diga usted que esta gobernación no ha intervenido en nada en la obra en referencia, la cual se lleva a cabo bajo la supervigilancia de la comisión de vías públicas. Hago esta aclaración para evitarme sucesivas molestias, con los vecinos que consideran muy malo el trabajo de reparación del pavimento de la avenida central".

Comerciantes y Agricultores de los Cantones de Alajuela:

OFRECEMOS BODEGA EN GRECIA PARA SUS CONSIGNACIONES

ROJAS, CORTES & Cía.
GRECIA

Exposición de Sevilla en Miniatura

A pesar de que no ha sido muy numerosa la concurrencia al Edificio Metálico, donde se exhibe la maravillosa reproducción, en madera y bronce, de la Exposición de Sevilla; sus empresarios se declaran satisfechos de ver que todos los visitantes prodigan elogios a la obra, y que la mayoría con signa su nombre en el Album.

En otras ciudades ha sido menor el porcentaje de los que firmaban, pues en la Habana se registró, entre 40 mil visitantes, el 28 por ciento de firmas y autógrafos, que llenaron 6 tomos; en Venezuela, donde fué exhibida en cuatro ciudades, se registró el 36 por ciento de firmantes; de Colombia el porcentaje más alto lo dió Cartagena, con el 86 por ciento de firmantes; y en San José, hasta hoy, el porcentaje de los que firman es casi igual al de visitantes, pues alcanza al 93 por ciento. El tomo de Costa Rica es el número 17; consta de 200 páginas y tiene ya 5 llenas de firmas y opiniones.

Este Album será exhibido en Sevilla, en el suntuoso Pabellón de México.

La "Exposición de Sevilla en Miniatura" será desmontada el próximo viernes para seguir el camino, en el vapor "City of Lima", con dirección a El Salvador. Así es que podrá ser visitada el próximo jueves a las 6 de la noche, hora en que será cerrada.

Para combatir las FIEBRES INTERMITENTES el PALUDISMO la GRIPPE la ANEMIA PALUSTRE

Tómense las AMPOLLAS PILDORAS y COMPRIMIDOS
QUINOFORME LACROIX
este producto científico
H. LACROIX, 87, Rue Fajol, PARIS (18e)

El Ministro italiano se propone intensificar las relaciones comerciales entre Italia y Costa Rica

Sabemos que el ministro italiano, acreditado ante los países de Centro América, quien reside actualmente en Panamá, hará las gestiones del caso en el sentido de que nuestro gobierno celebre un tratado comercial con Italia. Se propone intensificar más las relaciones comerciales entre ambos países, dándole preferencia al mercado de café.

El intercambio comercial entre Italia y Costa Rica reviste bastante importancia. El comercio nacional importa de aquella plaza, anualmente, artículos por valor de un millón de colones, según datos estadísticos.

DEFENDAMOS LAS INSTITUCIONES

A menudo los ciudadanos, en sus luchas personales o en la lucha de sus intereses atacan, sin intensión o premeditadamente a las instituciones que el estado ha creado para satisfacer sus propias necesidades. Lamentable error.

Si las instituciones viven y prosperan es porque hay fuerzas sociales que las necesitan y que les prestan su apoyo y cooperación.

Tal es el caso de una de las instituciones que ha hecho grandes servicios, y que tendrá que hacer aún, el país: nos referimos al Crédito Hipotecario.

Los prestamistas lo han atacado rudamente y sólo se han preocupado de señalar los defectos que como obra humana tiene; en cambio no han indicado todos los bienes que ha realizado y la obra de verdadero nacionalismo que está llamada a realizar en el futuro.

Gran parte de las dificultades económicas que ahora se observan —y que estamos seguros de que muy pronto pasarán— se deben a la paralización de las operaciones prestatarias del Crédito.

Está pues en el interés de todos que esa institución nuevamente se vea facilitada de dinero, es decir, que los agricultores, *sobre todo en esta época del año en que deben ser preparados los terrenos para las nuevas cosechas.*

Nosotros hacemos por este medio un llamamiento a todos los capitalistas conscientes para que presten su apoyo al Crédito adquiriendo bonos que, como se sabe, tienen la garantía del estado.

Si a eso agregamos que la directiva del Crédito está formada por caballeros honorables que están de la buena marcha de esa institución, y que entre ellos está, para mayor garantía, el ex-presidente don Julio Acosta, que con otros, logró encarrilar bien el complejo problema de la pavimentación, entonces podemos afirmar que los capitalistas harán una *segura* y a la vez *patriótica inversión* tomando bonos del Crédito Hipotecario.

Así ha habido un Mr. Lindo que oportunamente ha venido a solucionar las dificultades de la junta de pavimentación, no habrá también un grupo de ciudadanos que estén dispuestos a presentar su cooperación en la obra que el Crédito está realizando, para bien de la República?

MOVIMIENTO DIARIO

Tipos de cambio

Nueva York	4,003 o/o
Londres	19,60 o/o
París	0,160 o/o
España	0,550 o/o
Italia	0,213 o/o
Suiza	0,782 o/o
Bélgica	0,562 o/o
Berlín	0,980 o/o
Amsterdam	1,620 o/o

Nacimientos

Eugenio, de Manuel Echeverría y María Villafranca; Carlos Rojas; María Tapia; Margarita Bejarano; José Francisco, de Claudio Alpízar y Regina Rojas; Doris, de Abraham Marich y Angela Schucein; Raúl, de Roberto Zeledón y Marita Zarujs; José, de Leonidas Fonseca y Luz Valverde.

Los que se van del país

Para Cuba: Ernesto Carvajal S. Para España: Francisco de la Mata Pérez. Para Panamá: José Ma. Murillo B., Clemencia Valerín S. y los artistas del Circo Palace. Para Colombia: Alfredo H. Zeledón. Para los demás países de Centro América: José Rodríguez y señora.

Se está tratando de aumentar el caudal de agua de la cañería de Guadalupe

El municipio de esta ciudad es de el tubo madre, por uno más tú estudiando la manera de abastecer grueso, para aumentar el agua de tecer de agua al caserío de San esa cañería, Francisco de Asís, el cual carece de este indispensable servicio. Se gún hemos oído decir, esta deficiencia, se debe a que el tubo madre es muy delgado, y no da abasto doña Clara Fernández de Marín, al consumo diario. Ahora pensamos si entre las cañerías de nosotros si entre las cañerías de tado su hogar con otro vecindarias que ha pedido el gobierno Les felicitamos. vendrá la de Guadalupe, y si la deficiencia se remediará cambiando

CORRESPONSAL

United Fruit Company

Servicio Directo de Vapores

NUEVA YORK

Servicio semanal con los vapores "ULUA", "TOLOA", "CALAMARES" y "PASTORES". Llegan a Limón los Viernes por la mañana procedentes de Nueva York vía Kingston y Cristóbal. Salen los Sábados por la tarde para Nueva York, tocando en Cristóbal y en La Habana.

NUEVA ORLEA

Servicio quincenal con vapores CASTILLA, IRIONA. Llegan a Limón día martes en la mañana procedencia de Nueva Orleans vía Puerto Colombia y Cristóbal. Salen los Miércoles por la tarde para Nueva Orleans vía Bocas del Toro y Cristóbal.

INGLATERRA

Servicio quincenal con los vapores "CARARE", "CAVINA" y "ARIGUANI".

Principiando con el vapor "CARARE" que saldrá de Puerto Limón el día 5 de julio próximo, estos vapores seguirán llegando a Puerto Limón los Jueves por la mañana procedentes de Avonmouth, vía Bridgeos, Trinidad y Cristóbal y darán de Limón para Avonmouth vía Kingston los Viernes por la tarde.

Fácil conexión en Cristóbal con los vapores META, SIXAOLA, SANTA MARTA y ZACAPA, para los puertos que se dirijan a Cartagena, Puerto Colombia y Santa Marta.

Las oficinas de la United Fruit Company en Limón, los sub-agentes en San José, señores Sasso & Pirie, S. pueden dar los informes que les sean solicitados en relación con los servicios de pasajeros y carga.

Enero 11—1930.

M. M. MARSH
Administrador

Este documento es propiedad de la Biblioteca Nacional "Miguel Obregón Lizano" del Sistema Nacional de Bibliotecas del Ministerio de Cultura y Juventud, Costa Rica.

SEÑOR SECRETARIO DE FOMENTO DA A LA PUBLICIDAD LOS DOCUMENTOS QUE RESPALDAN AL GOBIERNO PARA DECLARAR LA RESCISION DE SU CONTRATO CON LA SIMMONS

En uno de ellos se hace la puntualización completa de los cargos contra la Cía.

...enviará el señor secretario de Fomento a la compañía ... la nota comunicándole ...ente haberse rescindido ...ato con ella celebrado pa... construcción de carreteras ...determinación de llegar al ...mento. El señor Lic. ...dió parte del día de ...la redacción de esa comu...ón que es de gran impor...y muy bien documenta...

...itado para que hiciera de ...ones sobre la rescisión de ... TRIBUNA informó amen...nte en su edición ante...ón Arturo se concretó a ...mos los documentos que ...an al gobierno en esa de...ación y para demostrar ...razón está de parte del ... Esos documentos, que a ...ciación publicamos, son la ...publicación de los hechos ...imero cuando el Lic. Vo...uejó ante la compañía de ...cometidos por la Sim...n la ejecución de las o...el otro, instalando sobre ...mbo y deficiente ...tas cometidas así como ...iendo un cambio funda...en las bases del contra...ectivo. Los documentos ...nos referimos dicen texte así:

...or R. W. Adams, Director ...al Administrativo de Sim...Construction Co.
...ente.

...eñor mío:

...cuerdo con sus deseos, me ...to puntualizar de nuevo ...gos que me vi en la nece...de hacer,—en nuestra en...a del último sábado,— a ...ución de las obras confia...r el Gobierno a esa Com...

...FALTA UNIDAD DE MAN...UNIDAD DE ACCION ...encia del ingeniero en Je...Sthol, ha puesto en evi...la necesidad de un jefe ...co, cuyas disposiciones ...cumplidas fielmente por ...nosotros; no dudo de la ...dad técnica, del talento y ...a del Ingeniero señor Col...pero su intervención en los ...os no se hace sentir. De ...modo no puedo explicarme ...abajos para almacenamiento ...nuevos trazados y de re...n de tierras, se hagan y ...an sucesivamente; que el ...del camino, en los lugares ...ha sido necesario remover ...o antiguo, se ha construí...shecho y vuelto a cons...porque unas veces han cal...mal el nuevo nivel y otras ...colocado una base demasia...ll y escurridiza que el tra...removido inmediatamen...ales errores los he podido ...Sar yo personalmente en la ...n de Ochomogo, carretera ...go, y de San Rafael de ...carretera de Purisca.

En cada una de las sec...donde trabaja esa Com...se nota la ausencia del ...ero Superintendente que ...la cláusula 7ª inciso C del ...to; si cada uno estuviera ...nte de su respectiva obra ...arían las frecuentes re...ones y repetición de tra...s las pérdidas por impre...que la experiencia y cien...un Ingeniero deben y pue...ver. Por ejemplo, en el ...de la quebrada del "Pic...Alto de Ochomogo, se ...el relleno y movimiento de ...sin construir antes las ...arillas y drenajes necesa...ntonces aguaceros fuer...trastrocaron un tal ...terras obstruyendo el tráfi...la vieja carretera, y fue...sable hacer tales alcan...bajo el rigor de las llu...contener los terraplenes ...ros de piedra redonda co...a última hora.

En la dirección de alcan...s y pequeños puentes fal...Suencia y espíritu de eco...lo mismo que prudencia ...Acoger el momento opor...e ejecutarlos: se dejó pa...estación seca y periodo be...de lluvias, para intensifi...s trabajos en pleno invier...se hacen dos y tres veces...ismos trabajos como ocu...n una alcantarilla del Al...Ochomogo y en los puen...Oro y quebrada de Caba...Acompaño al efecto una ...del importante vecino de ...Ana, don Vicente Monte...rigida al Lic. don Andrés ...as, que éste creyó conve...hacerme conocer. En ...drán ver las quejas del ...o por estas irregularida...

En esta clase de cons...ones falta un cuidadoso ...ol de materiales, arena, ce...o, hierro y madera que re...a Bodega sin que una per...respetable firme el recibo ...spondiente. Convendría ...s caso dar aviso al Ge...del Gobierno sobre el re...de los materiales en el ...del trabajo.

4)—El inciso B de la cláusula XII del contrato dispone que los empresarios se comprometen a entenderse con el Ingeniero del Gobierno respecto del programa y desarrollo metódico de los trabajos; en la mayoría de los casos esa Compañía emprende nuevos trabajos sin dar aviso al Gobierno; tal cosa ocurrió en la carretera de Santa Ana, donde destruyeron los puentes existentes con gran perjuicio para el tráfico y en algunos desvíos de la carretera de Cartago a Alajuela sin tener siquiera los planos y perfiles respectivos. Pude presenciar en el trayecto de Tres Ríos a Taras, que los Ingenieros estudiaban los desvíos y ordenaban las rectificaciones cuando ya las cuadrillas avanzaban sobre el mismo trecho con el trabajo de espaldones y desagües.

5)—La remoción en varios trechos del firme del macadam del viejo camino, efectuada en época lluviosa, exponiendo el tráfico a un sudario de tierra con todos sus inconvenientes. Esta condición tuvo su crisis en la sección de Fuentes a Curridabat, que obligó a desviar el tráfico desde San José por el camino del Zapote a salir a Curridabat, obligando a un fuerte gasto para macadamizar precariamente este viejo camino.

Todos los cargos ya puntualizados y otros que sería prolijo enumerar, obligaron a esta Secretaría a reducir al mínimum las cuadrillas durante la estación lluviosa y nos imponen la *necesidad* de seleccionar el personal para lo venidero.

Por último en cuanto a condiciones y posibilidades de producción del Tajo del Virilla, no he recibido todavía un informe categórico que les agradecerè mucho darme en cuanto le sea posible.

Soy de usted muy atento y seguro servidor.

Arturo Volio.
Secretario de Estado en el Despacho de Fomento.

Sr. R. W. Adams,
Auditor de la Simmons Construction Corporation
Presente.

Señor:

La Secretaría de mi cargo se encuentra hoy en el penoso deber de comunicar a esa Compañía que, después de varios meses de continua y bien meditada atención sobre las obras confiadas a usted por su respectivo contrato del mes de octubre del año próximo pasado encuentra que no efectúan, ni se han ejecutado, de acuerdo con el mismo.

Esta Secretaría ha tenido en mano, desde el 30 de agosto próximo pasado, documentos oficiales que comprueban lo manifestado, y si antes no había procedido de acuerdo con las disposiciones que ese mismo contrato establece o las que la Ley Civil dicta, era en la esperanza de que, de día en día se llegara a un acuerdo entre las partes de modo que quedaran satisfechos los intereses nacionales. Tal acuerdo no se ha podido lograr, por repetidas que han sido las instrucciones de esta Secretaría.

Sentar punto por punto las irregularidades y contravenciones expresas por parte de esa Compañía a su contrato, sería muy largo de enumerar. Basta citar las más importantes entre las cuales cualquiera de ellas, sería suficiente motivo legal para darlo por cancelado, sin responsabilidad alguna del Gobierno.

Es un hecho y consta en documentos oficiales:

1)—Que la Compañía estaba obligada por su contrato a traer al país cuatro "ingenieros superiores" para dirigir las obras del contrato, y por lo menos tres de ellos resultaron ser jóvenes que acababan de graduarse y desde luego, sin ninguna práctica en las obras que se les iba a encomendar.

2)—Que las obras a su cargo fueron iniciadas y continuadas sin los planos y presupuestos respectivos que obligan los incisos c) y d) del artículo 5º.

3)—Contra la expresa declaración del inciso g) del artículo 3º esa oficina ha cargado indebidamente sueldos en las planillas mensuales.

4)—En contra de lo terminantemente consagrado en los incisos b) y c) del artículo 11 esa Compañía ha cometido allanamiento de propiedades particulares, aún sin los requisitos prevenidos por la Ley.

5)—En contra de lo dispuesto en el inciso d) del artículo 12 esa Compañía no ha atendido ninguna de las indicaciones y observaciones que el Ingeniero del Gobierno le ha hecho, respecto de la deficiencia de los trabajos, orden y método de ellos, excesivo costo del taller de mecánica y altísimo valor del costo de la producción de piedra.

6)—En contra de lo dispuesto en el inciso e) del artículo 7º esa Compañía no ha tenido al frente de los trabajos en cada carretera a un Ingeniero titulado, y

7)—Posiblemente la más importante: En contra de lo prevenido en el inciso c) del artículo 5º esa Compañía ha ocupado un personal técnico incompetente en los diferentes trazados que ha ejecutado.

He dicho posiblemente la más importante, porque en efecto, los trazados son los que limitan el costo de una obra y si esos trazados son malos o imperfectos, el costo no tiene límite. Un ingeniero puede, con sólo descuidar su lápiz, aumentar un corte de 0 a 10 metros y un costo de cientos de colones más lo que se evita si intervienen en el estudio profesionales expertos. Así se explica, y no de otro modo, las grandes estructuras metálicas que se han pedido y que han transformado en gasto monetario, lo que habría sido objeto de un mayor esfuerzo mental.

En esa forma, bien podría continuar el Gobierno todos los trabajos sin necesidad de peritos expertos cuyo único objeto es el de reducir los gastos a un mínimum posible con el mayor rendimiento.

Por todo lo expuesto, esta Secretaría cree llegado el caso de proponer a esa Compañía un cambio fundamental de las bases de su contrato, que sea compatible con las condiciones económicas de la República y que haga efectivo al mismo tiempo, el trabajo que se paga y que se ha pagado hasta ahora, a pesar de las reiteradas indicaciones de la administración.

Mientras no se llegue a efectuar este cambio en el Contrato, la planilla mensual de esa Compañía, a partir del primero de enero próximo en adelante, debe limitarse a la suma de diez y seis mil colones, (¢ 16.000); y en consecuencia usted se servirá proceder de conformidad ya disminuyendo el personal o bien reduciendo escalonadamente los altos sueldos que ahora han aparecido en la planilla mensual.

Soy de usted muy atento y seguro servidor.

Arturo Volio.
Secretario de Estado en el Despacho de Fomento.

"MARLBORO"
Es el cigarrillo más fresco
VIENE POR PAQUETE POSTAL

SE ENCUENTRA EN SAN JOSE UNA SEÑORA DEL GUANACASTE, A QUIEN SE HA QUERIDO COMPLICAR EN LA INTENTONA DE INVASION A NICARAGUA

Asegura que se trata de una intriga de una autoridad liberiana y que ello no se inmiscuye en las cuestiones políticas de la vecina República

Encuéntrase en esta capital procedente del Guanacaste, —doña Rita Vado de Castrillo, — a quien, —según refiere, — torpes e injustas acusaciones de alguna autoridad liberiana la han querido enredar en lío cainesteco de la fracasada intentona de invasión a Nicaragua por revolucionarios nicaragüenses, señalándosele como encubridora, protectora y estimuladora de aquellas actividades, siendo así que desconoce absolutamente lo planeado y ocurrido en esos asuntos, aunque declara tener amistad con alguno de los jefes de aquella conspiración, con el cual ha mantenido alguna correspondencia.

Ella vino a San José en el deseo de aclarar esa situación ante el gobierno y a ese respecto, ha tenido conferencias con altos funcionarios públicos, explicándoles lo sucedido e informándoles de ciertos antecedentes y circunstancias, con el fin de probar que esas acusaciones en contra suya o bedecen pura y simplemente a rencillas y bajas pasiones, a intrigas de la autoridad referida, que está empeñada en perjudicarla. Es nicaragüense, pero está casada con un costarricense, don Cecilio Castrillo, y tiene nueve años de residir en el país, y, se mantiene completamente alejada de las cuestiones políticas de su patria, las que desconoce en absoluto y las que no le incresan.

La autoridad que acusa a esa señora se encuentra también en esta capital y ella ha pedido, en vano, un careo con esa persona, para rectificar sus acusaciones y esclarecer los hechos, en su deseo de hacer resplandecer la verdad; pero las autoridades superiores no han permitido el procedimiento por considerarlo poco respetuoso para aquel funcionario, quien, tampoco haría bien en llegar a esos extremos.

ES TAL LA NITIDEZ DE SONIDO DE LA MARAVILLOSA MAQUINA PARLANTE
RADIO SONORA MELODON

que da a usted la impresión más exacta de estar oyendo al ejecutante.

AL MISMO TIEMPO TIENE UN APARATO DE RADIO QUE ES LA ULTIMA PALABRA EN

VOLUMEN, CLARIDAD Y PERFECCION

Oiga la Radio Sonora Melodón y no tendrá palabras con qué elogiarla

Agentes: PARDO & VILLALOBOS, Teléfono 3460 - Apartado 210

EL PRESBITERO VALENCIANO INFORMA A LA SRIA. DE GOBERNACION SOBRE INFRACCIONES A LAS LEYES DE JUEGOS Y DE LICORES

El presbítero don Rosendo de J. Valenciano informó ayer al señor secretario de gobernación de las infracciones a la ley de juegos y a la ley de licores que se vienen cometiendo en algunos turnos que se verifican en el país.

El secretario de gobernación, al agradecer las indicaciones del presbítero Valenciano, dió orden ayer mismo de dirigir una circular a las autoridades de la república, previniéndoles de ello y a la vez dándoles instrucciones en el sentido del exacto cumplimiento de la ley.

En adelante se vigilará mucho los turnos.

PINOLILLO
Unico

Por su aroma y su gusto exquisito, por el aseo con que se prepara y su pureza. Bien empacado para que conserve sus preciosas cualidades.

NO ES LO CORRIENTE

Por muchas razones ES SUPERIOR

PRUEBELO

Servicios a domicilio

Teléfono 2773.

FERNANDO CASTRO AVILES

Regresa al país el ex-Presidente Meléndez

El 17 del corriente mes regresa al país el ex-presidente de la república de El Salvador don Jorge Meléndez.

El señor Meléndez embarcó ya en La Libertad y viene a arribar al frente de sus empresas establecidas en Costa Rica.

Por anticipado consignamos nuestro atento saludo para el apreciable amigo y distinguido hombre público.

No está don Clímaco Pérez con la papeleta del señor Saborío

Sr director de LA TRIBUNA

Ciudad.

Muy señor mío:

En una información política aparecida en su periódico del sábado 11 de este mes, se dice que don Clímaco A. Pérez, quien encabeza la papeleta antireeleccionista de Guanacaste, ofreció en estos días su adhesión a la papeleta encabezada por don Cesáreo Saborío.

Mientras no se demuestre la veracidad de esa adhesión, ésta no pasará de ser una de tantas arguecias de que se valen los políticos para causar alarma y desconcierto en los demás. Estoy seguro de que don Clímaco, ausente ahora de esta capital, sabrá desmentir, tan pronto se entere de estas cosas, semejante aseveración.

Yo he de manifestar categóricamente que en conversación que tuve con el amigo Pérez, antes de salir de esta ciudad, rumbo a nuestra provincia para emprender trabajo en unión de los señores Chaves, Cárdenas, Leiva y Vidaurre, componentes todos de la papeleta inscrita con la divisa azul y verde, me manifestó mayor simpatía por la reelección, que con todos guanacastecos, antes que la del señor Saborío que no es de aquella provincia, con lo que yo también estuve de acuerdo.

Por todo esto en conclusión, que siendo de gran aceptación en los cantones del sur, la papeleta compuesta por don Clímaco Arrieta Pérez, Luis Chaves Alvarez, Ramón Leiva Castillo y diputados y don Saúl Cárdenas Cubillo y don Pánfilo Vidaurre como suplentes, abrigan algún temor y es necesario echar a rodar especies que aunque infundadas, puedan causar daño. Ya llegará don Clímaco a esclarecer esa falsedad.

San José, enero 13 de 1930.

Joaquín Alvarado Pasos

¿A qué se deben las jaquecas de Ud.?

Si sufre Ud. de crónicos dolores de cabeza, lo probable es que resulten de estreñimiento. A menudo sucede que los intestinos no se desahogan como debieran y eso trae irregularidades en la salud.

Hepalina es un excelente laxante, que desalojará todos los desechos del canal alimenticio. Son tales desechos los que, al ser reabsorbidos por el organismo, ponen en peligro la salud.

Pruebe Ud. la Hepalina y verá si no es el laxante ideal. Doce millones de paquetes se venden anualmente.

RESULTADO DEL CUARTO ESCRUTINIO PARA LA ELECCION DE MISS COSTA RICA

Verificado ayer el cuarto escrutinio para la elección de Miss Costa Rica obtuvieron votos las siguientes señoritas:

Carmen Santos	962
Dorita Odio	936
Grace Odonell	789
Celinita Lahmann	523
Marita Tamayo	518
Leticia Almar	478
Isabel Anderson	413
Lupita Sáenz	391
Elsie Cassola	285
María Eugenia del Barco C.	223
Luz Argüello (Heredia)	16

NO ES CIERTO QUE HAYA SIDO DETENIDO EL DOCTOR MONTERO

Tuvo una conversación telefónica con el Director de Policía

Ayer, a medio día, circuló en la ciudad el rumor de que el doctor don Aniceto Montero había sido aprisionado por la policía, por considerársele embrollado en las actividades políticas de que informó ayer la prensa.

Nos pusimos al habla con el doctor Montero para enterarnos de la verdad y habiéndole localizado en su casa de habitación, nos dijo:

—Encontrándome esta mañana en mi consultorio frente al parque central me visitó un gendarme vestido de paisano, comunicándome que el director de policía deseaba hablar conmigo y que me presentara en su despacho.

Contesté al desconocido que lo haría tan presto me desocupara; eran muchos los clientes que a esa hora esperaban mi consulta y a los cuales no podía mi debía desculdar.

A eso de las 11 quedé libre, y por teléfono, di excusas al director de policía de mi tardanza, indicándole que estaba a sus órdenes en mi oficina.

El me exigió que pasara a la suya inmediatamente, si estaba en mis deseos evitar que esto se hiciera a la fuerza. Quejoso por tal actitud manifesté a aquel funcionario que no estaba dispuesto a satisfacer sus mandatos y que procedera como a bien tuviera. Marché luego a visitar a unos enfermos para venir luego a almorzar; eso ha sido todo.

El doctor Montero agrega: no he dado motivo alguno para procedimientos tan extraños y, de tanto, no tengo por qué someter me a esas disposiciones vejatorias de las autoridades.

Preguntamos al distinguido galeno: se dice que es usted el factor más diligente en las actividades políticas, dícese que con intención de pedir al señor González Víquez su retiro de la presidencia.

Contestó, entre molesto y acalorado:

—En nada ni para nada he intervenido en las publicaciones hechas en esos asuntos; hubiera pecado de infidente, procediendo en esa forma y tengo absoluta noción de lo que es dignidad y honor.

En la noche un amigo del doctor Montero nos informó que el agente de policía se había presentado al despacho de aquél, a requerirlo para que se presentara hoy a las 8 de la mañana en punto a la agencia principal de policía, con el fin de rendir declaración, si quería evitar que se le condujera a viva fuerza.

El doctor contestó que él no era de amenazas. Que estaba dispuesto a ir por las buenas pero que si se le amenazaba con el apremio, prefería que se recurriera a la violencia. Preguntó de qué se le acusaba, y el agente le contestó que se le atribuía un grave delito contra "la alta reputación y crédito del estado", y que se le necesitaba para la investigación de ese asunto.

El doctor Montero hizo luego una consulta legal al licenciado don Carlos María Jiménez, en relación con la conminatoria que se le había hecho, y el señor Jiménez le manifestó que un agente de policía no tenía jurisdicción sobre el supuesto delito de que se le quería acusar, pues sólo tenía competencia para casos de faltas y delitos menores, y que por lo tanto podía excusarse de concurrir a la agencia a declarar sobre esa clase de asuntos. En vista de lo cual el doctor ha resuelto no atender el requerimiento del agente de policía.

La misma persona que nos dió los anteriores informes, nos dijo que el doctor Montero se había comunicado con el señor presidente de la República, el cual le había dado garantías de que no se le molestaría. A pesar de ...las autoridades han quedado ...portunadamente y tienen vigilada la cuadra de su casa.

SE REMATARA UN MOTOR DE PETROLEO QUE SE ENCUENTRA EN LA ADUANA DE LIMON

El secretario de Hacienda ha comisionado al administrador de la aduana de Limón para que previas las formalidades establecidas por los artículos 730 y siguientes del código fiscal, proceda a la venta, en pública subasta, de un motor de petróleo, pequeño y en mal estado que se encuentra en aquel establecimiento y que no tiene aplicación para ningún servicio del gobierno.

Este documento es propiedad de la Biblioteca Nacional "Miguel Obregón Lizano" del Sistema Nacional de Bibliotecas del Ministerio de Cultura y Juventud, Costa Rica.

MUNDO JOSEFINO

CLUB DE CARTAGO
BAILE EN HONOR DE HORTENSIA II Y SU CORTE

Los socios de los Clubs Unión, Internacional, Athletic y Katharina quedan invitados, y si no han recibido la invitación pueden solicitarla a Alberto Morúa en Cartago. Teléfono 26.

Cuota 10 colones. Los recibos en San José se extienden en el consultorio óptico del doctor don Guillermo Rivera.

ORQUESTA BARQUERO

EL COMITE

El suntuoso baile en honor de S. M. HORTENSIA II.

Hemos recibido la siguiente invitación:

"El comité designado por la sociedad de Cartago, tiene el honor de invitar a usted al suntuoso baile que dará en los salones del club de esta ciudad, en homenaje a S. M. Hortensia II y su corte, como demostración de simpatía, la noche del dieciocho del corriente, a las veintiuna horas.

Se han dignado aceptar el cargo de recibidoras las señoritas Roma Nazari, Claudia Guier, Zoila Rosa Volio, Marta Gutiérrez y Flora Coto."

Esta fiesta promete resultar verdaderamente espléndida. Constituyen el comité organizador doña Celina de Peralta, doña Eva de López, doña María Luisa de Lachner, don José Miguel Jiménez, don Gonzalo Ortiz, don Ricardo Gutiérrez, don Manuel Lachner, don Alberto Morúa, don Claudio Herrera y don Antonio Willis.

La música estará a cargo de la orquesta Barquero. Los socios de los clubs Unión, Internacional, Katharina y Athletic están invitados. Los recibos se obtienen en la oficina del doctor don Guillermo Rivera.

Próxima boda

Hemos recibido la siguiente esquela:

"Rubén Alfaro y Betty Barahona tienen el honor de invitarle a su matrimonio, que se celebrará el diecinueve de los corrientes, a las veinte horas en la iglesia parroquial de Grecia, y le ruegan pasar luego al Centro de Amigos de dicha ciudad, San José, Grecia, Enero 1930."

LA TRIBUNA anticipa sus congratulaciones a los futuros esposos.

Viajeros—Interior

Procedentes de Grecia estuvieron ayer en esta capital doñas Otto Kopper, sus hijas las señoritas Emma y Lilly y su hijo don Otto.

El fallecimiento de la señorita Isabel Durán

Falleció ayer en esta capital la señorita María Isabel Durán Quirós, elemento muy distinguido de la sociedad costarricense. Hija del doctor don Carlos Durán y de doña Lola Q. de Durán, heredó de sus padres las virtudes que enoblecieron ese prestigioso hogar, uniendo a ellas la simpatía y bondad que la conquistaron general afecto.

Los funerales se efectuaron a las cuatro de la tarde en el templo del Carmen, de donde salió el entierro a continuación, con numeroso acompañamiento y gran número de ofrendas florales.

LA TRIBUNA presenta su condolencia a los hermanos de la extinta, don Carlos Luis Bonilla y doña Lola de Bonilla; don Roberto Bonilla y doña Angela de Bonilla; don Manuel Barrionuevo y doña Ester de Barrionuevo; don Guillermo Tinoco y doña Elena de Tinoco; don Carlos Durán Quirós, y demás miembros de la apreciable familia doliente.

Cumpleaños

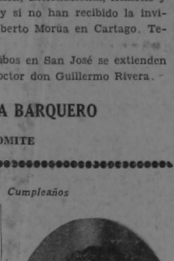

Srta. María Luisa Reyes

Celebra mañana su cumpleaños la señorita María Luisa Reyes. Por su gentileza, su gracia y su distinción, goza la señorita Reyes de las simpatías de cuantos la conocen y tratan.

LA TRIBUNA se complace en presentarle sus congratulaciones, deseándole felicidades.

Boda Alfaro-Barahona

El 19 del corriente mes, a las 20 horas, se verificará en la Iglesia parroquial de Grecia la boda de don Rubén Alfaro y la señorita Betty Barahona, muy apreciables elementos de aquella sociedad. Después de la boda se verificará una recepción en el Centro de Amigos.

LA TRIBUNA anticipa sus mejores deseos por la constante felicidad del nuevo y respetable hogar Alfaro-Barahona.

COMERCIANTE:

Su negocio le requiere tener a diario dinero en su casa. Ha pensado Ud. en la seguridad en que debe tenerlo para que no corra riesgo!

SOLAMENTE

con una caja para caudales y contra incendios

HERRING HALL MARVIN SAFE CO.

conseguirá Ud. este objeto. Las hay en todo tamaño y en condiciones muy favorables de pago.

Pida informes a

Almacén ROMULO ARTAVIA

Teléfono 3058 —:o:— Apartado 653.

DEL "DIARIO OFICIAL" DE HOY

Aceptada la renuncia del Inspector de Autoridades

Nombramiento de nuestros delegados al Congreso Médico de Panamá

—El ejecutivo acepta la renuncia de don Juan de Dios Morales del cargo de inspector de autoridades de la secretaría de gobernación.

—Se concede a don Juan de Dios Monge, jefe político de Aténas, la licencia que solicita para separarse de su puesto hasta por un mes. Se recargan sus funciones al secretario de la oficina durante el indicado término.

—El ejecutivo acepta la invitación que el gobierno de Panamá ha hecho al de Costa Rica para que se haga representar en el segundo congreso de la asociación médica panamericana que se reunirá en la ciudad de Panamá del 30 de enero al 3 de febrero próximos. Se nombran ad-honorem—como delegados de Costa Rica, a los doctores don Ricardo Moreno Cañas, Louis Schapiro y Carlos Manuel Echandi.

Fue contratado el nuevo altar mayor para la iglesia de Guadalupe

La junta edificadora del templo de Guadalupe ha contratado con la casa U. Luisi Co. de Pietra Santa de Italia, la construcción del altar mayor de esa iglesia, por la suma de veintisiete mil colones.

La contratación se ha efectuado por medio del representante en Costa Rica, señor Manzel Angeló. La obra será toda de mármol blanco y de colores, de Carrara. Se hará a estilo romano y tendrá de altura diez metros.

Según informes que tenemos, será el altar de más altura entre los que hasta ahora se han construido para iglesias de Costa Rica. Además el templo de Guadalupe contará con el más elegante y sugestivo altar del país.

— LAS ULTIMAS SENSACIONES DE LA POLITICA —

CAMBIOS DE ULTIMA HORA EN LA INSCRIPCION DE LAS PAPELETAS

FUE DECLARADA SIN LUGAR LA SOLICITUD DE NULIDAD DE LA INSCRIPCION DEL PARTIDO UNION NACIONAL REFORMISTA

Cambios en la papeleta del Partido Alianza de Obreros y Campesinos

A solicitud de don Otilio Ulate, la directiva del partido Alianza de Obreros y Campesinos solicitó y obtuvo de la secretaría de gobernación que en la papeleta de ese partido el nombre del señor Ulate, que ocupaba el segundo lugar, fuese bajado al tercero, quedando en el segundo el del doctor don Ricardo Moreno Cañas.

La razón que aduce el señor Ulate es la de que, habiéndose postulado también su nombre en la provincia de Alajuela, en el caso de salir electo por ambas provincias, se perdería un puesto, porque él de fijo aceptaría la elección por Alajuela. Además, el cambio de nombres aumenta el número de probabilidades para la elección de diputado de una personalidad de tan altos merecimientos como el doctor Moreno Cañas.

Se declaró sin lugar la solicitud de nulidad de una papeleta

Los señores don F. de P. Gutiérrez y don Filadelfo Granados, candidatos a diputados del partido Unión Nacional por la provincia de Limón, presentaron ante la secretaría de gobernación solicitud de nulidad de la inscripción hecha a favor de la papeleta del partido Unión Nacional Reformista que postula al licenciado don Luis Cruz Meza, con vista de que este partido llevaba el mismo nombre que el que proclama a aquellos señores.

Considerado el caso por la secretaría referida, ayer fue declarada sin lugar la solicitud de nulidad y en consecuencia, se declaró firme la inscripción del partido Unión Nacional Reformista.

Reconciliación política en el cantón de Naranjo

Telegrama de Naranjo:

La nota política del día del domingo último en esta localidad fue la reconciliación, en la tribuna pública, de don Roberto Quirós y don José Manuel Peralta, distanciados desde hacía largo tiempo. La reconciliación se produjo con motivo del movimiento a favor de la papeleta Rodríguez-Ulate, que apoyan ambos caballeros los cuales, a fin de contribuir al triunfo de aquellos candidatos, declararon olvidadas sus pequeñas diferencias y se dieron la mano en medio de los aplausos del público.

Los señores Rodríguez y Ulate que estaban presentes en la reunión, expresaron su agradecimiento a los señores Quirós y Peralta.

Invitados a una comida dos candidatos en Palmares

Palmares, 13.

Esta zona fue muy visitada ayer por los candidatos a diputados y sus acompañantes. Estuvo don Aquileo Orlich con el diputado Bedoya y otros amigos.

Más tarde llegaron los señores Chacón, Fonseca y Agüero, quienes permanecieron pocas horas y salieron **desinflados**, por falta de partido. Vinieron en seguida los señores Ulate y Rodríguez que fueron recibidos anoche con demostraciones de simpatía. Se les ofreció una comida en la feria de Esquipulas, a la cual concurrieron.

Corresponsal

Suscríbase a LA TRIBUNA

De la electrificación del Ferrocarril al Pacífico

Un empleado de la A E G nos explica el por qué se colocó el cable del trole en tres secciones, a menos altura que en el resto de la via

Desde nace algunos días se vienen haciendo comentarios en la prensa al rededor de la electrificación del ferrocarril al Pacífico, especialmente en lo referente a la colocación del cable para el trole, considerándose que ha sido colocado a poca altura en varios trechos de la vía.

Un empleado de la A E G, contratista de la obra, nos explicó el por qué se había colocado el cable en tres secciones a poca altura:

—"Entre el trole y los rieles hay—exactamente—cinco metros ochenta centímetros, pero un kilómetro antes y después del túnel de Cambalache hubo necesidad de reducir esa distancia por cuanto la altura de ese túnel es apenas de cuatro metros 15 centímetros, viéndose obligada la compañía a ir bajando, paulatinamente, el cable desde un kilómetro antes de entrar al túnel, por ambos lados, por cuanto podía haberse hecho de golpe.

Para evitar las desgracias que se anuncian se han dado las instrucciones del caso a la administración del ferrocarril para que ésta prevenga al personal de los trenes que no puede viajar sobre los carros un kilómetro antes y después de Cambalache, donde el cable se encuentra a menos altura que en el resto de la vía.

Igual procedimiento se ha seguido en la entrada de la estación del ferrocarril en esta capital. La altura de ese edificio es de menos de cinco metros ochenta centímetros y tampoco se podría haber bajado el cable de ma nera brusca".

El sub-Srio. de Fomento dará un almuerzo en San Ramón el domingo

El señor subsecretario de fomento, don Romano Orlich, dará el domingo 19 del corriente mes un almuerzo, en la ciudad de San Ramón, a los miembros de la Asociación Tea, de la ciudad de Alajuela, de la cual es miembro. La fiesta promete estar muy animada.

Ese mismo día, que es el del aniversario de la fundación de la ciudad, San Ramón estará de gala. Aparte de otros festejos, se celebrará en la noche un gran baile social.

De esta capital irá a aquella ciudad,en tal oportunidad, un considerable número de médicos, que han sido invitados por el doctor Coto.

Los Piquetes y Mordiscos

de mosquitos e insectos pueden ser peligrosos. Transmiten a menudo los gérmenes de las enfermedades y son causa de graves infecciones. Aplíquele siempre LICARBO para evitar el peligro. Mata todos los microbios, evita la infección y reduce la inflamación a vista de ojos.

Para todos los piquetes y mordeduras, empleen

LICARBO

EL ANTISEPTICO QUE CURA

Salió para Tobosi el Srio. de Salubridad

El secretario de salubridad doctor don Solón Núñez, partió en la mañana de ayer para San Juan de Tobosi.

Con esa jira el doctor Núñez inicia sus visitas de inspección a todas las regiones apartadas del país.

Va con el fin de enterarse del estado sanitario de esos pueblos y darse cuenta de la labor que han desarrollado los inspectores sanitarios.

Lo acompañan en su jira tres inspectores de la secretaría.

Señoras y Señoritas entre 14 y 45

Toda mujer entre los 14 y los 45, sufre, a intervalos iguales, de novedades propias de su sexo. Y estas novedades se convertirán en un martirio si sus riñones no funcionan como de costumbre.

Pesados dolores de cabeza, de cadera y cintura; nerviosidad, irritabilidad, insomnio; imposibilidad de doblarse; cansancio, estropeo, recrecimiento de párpados y tobillos, respiración fatigosa, son síntomas de que sus riñones no funcionan bien. También lo son las aguas de mal olor o de color muy amarillo o demasiado pálido, o que haya ardor al pasarlas, o el pasarlas con dificultad, o el hacerlo a cada momento, sea durante la noche. En ocasiones, sedimento o sangre en la vasija, a veces blanco, a veces como ladrillo en polvo. No es conveniente descuidar estos síntomas, que se irán empeorando, hasta que un día sea ya tarde. Para combatirlos hasa Ud. uso de una medicina ya reconocida y usada por largos años o sea las Pastillas del Dr. Becker para los riñones y vejiga. Compríelas en la Botica Inglesa con fe y confianza. Cuestan para hombres y mujeres de todas las edades. Pastillas del Dr. Becker para los riñones y Vejiga. *Mientras más tiempo los tome mucho mejor para Ud.*"

SE ACUSA AL INSPECTOR DE ESCUELAS DE ALAJUELA DE ANDAR EN PROPAGANDA POLITICA

NARANJO, 13.—Estuvo en esta ciudad, en propaganda política, que anda realizando abiertamente, el inspector de escuelas de Alajuela señor Mario Agüero.

Vino con el pretexto de levantar una información contra el director de la escuela, pero para esto, realizó un largo viaje por la vía de Palmares, acompañando a candidatos a diputados que andaban en propaganda y hablando de política con varias personas cuyos testimonios se pueden adducir.

Por lo grave que es la intromisión del personal de educación en los asuntos de la política, porque el señor Agüero debe tener asuntos de que ocuparse en el puesto que le ha sido confiado, por su abstención electoral del gobierno y sobre todo por el empeño que tiene el señor secretario de educación pública en dignificar y elevar la función docente, esperamos que el señor licenciado Cortés procederá, con la rectitud que es en él característica, a poner coto a las actividades del inspector Agüero y en este sentido le dirigimos una atenta instancia.

Corresponsal Especial.

DE LOS 33.000 SUFRAGANTES DE LA PROVINCIA DE SAN JOSE, VOTARAN CUANDO MENOS UN 25%. EL COCIENTE PARA LA ELECCION DE DIPUTADOS, SERA DE MIL VOTOS

EL CONTINGENTE DE LA FUERZA PUBLICA Y EMPLEADOS NO JUSTIFICA LA ALARMA DE LOS PARTIDOS DE OPOSICION

De parte del registro cívico, todo quedó ayer listo para las próximas elecciones, con el despacho de listas y cédulas a las juntas electorales.

Según el director de aquel centro, licenciado don Octavio Jiménez Alpízar, la provincia que mayor movimiento de trabajo ha dado en inclusiones y exclusiones de ciudadanos, fue la del Guanacaste; sigue la de Puntarenas (centro); después algo la de Limón; un poco las de Alajuela y Heredia, y nada absolutamente la de Cartago. En la de San José hubo inclusiones pedidas por uno de los comandantes de cuartel, el señor Vargas.

Estima el señor Jiménez Alpízar que de los treinta y tres mil sufragantes de la provincia de San José, votará, cuando más, el veinticinco por ciento. El cociente electoral a su juicio, será, pues, por ahí de mil votos.

El contingente electoral de la fuerza pública, — informamos y comentamos nosotros —, parecería constituir el "coco" de los grupos políticos que adversan la llamada papeleta oficial, o sea la del partido Unión Nacional. La alarma no es para tanto.

Y, no lo puede ser al punto de mantener preocupados a los opositores, porque en realidad, ese contingente de ciudadanos, no es tan numeroso como para variar fuidamentalmente el resultado de la situación electoral. Véase si no por estos números:

Fuerza pública, en servicio activo: ciudad de San José:

	Empleados
Comandancia de plaza	20
Cuartel Buena Vista	152
Cuartel Artillería	152
Policía, 1a. Sección	180
Policía, 2a. Sección	180
Detectives	28
Banda Militar	69

	Empleados
Ciudad de Cartago	63
Ciudad de Alajuela	63
Ciudad de Alajuela	61
Ciudad de Limón	63
Ciudad de Puntarenas	63
Ciudad de Liberia	48

Es todo. Ese personal cubriría ¿constituye una fuerza tan decisiva que haga inclinar la balanza de una elección? No tal.

De manera que en estos asuntos, es mayor el ruido que las nueces.

En consecuencia, no hay motivo para tanto pesimismo y alarma.

La feria del dulce ayer en Alajuela

Nuestro redactor-corresponsal en Alajuela nos informó acerca de las cotizaciones de la feria de dulce de ayer en aquella ciudad. De esos informes se deduce que el producto continúa bajando de precio, notoriamente. El griego —de seis libras—se cotizó entre sesenta y setenta colones el ciento de atados. El pedreño—de cinco libras—se vendió desde cuarenta hasta cincuenta y cinco colones el ciento de atados.

LA FAMILIA DE DON

Carlos G. Granados

y particularmente su esposa doña Regina Sole de Granados invitan por este medio a sus amistades y familiares a asistir a una misa que en sufragio del alma extinto se oficiará en la Iglesia de La Soledad a las n de la mañana, el jueves 16 de los corrientes.

Su asistencia a este acto religioso comprom la gratitud de toda la familia.

San José, 15 de Enero 1930.

Fernando Carranza, Hilda V. de Carranza por este medio sus más expresivas gracias a das las personas que en alguna forma han manifestado su condolencia por la muerte de padre.

La Cía. Bracale se encuentra actu en uno de los teatros de Panam

Si logra contratar al tenor Fletta hará nueva tournée por estos países

Un amigo nuestro recibió ayer una carta del conocido empresario teatral don Adolfo Bracale quien se encuentra actualmente en Panamá. En esa carta dice el señor Bracale que la tourné por Centro América que debía haber durado 24 semanas se prolongó hasta 28 y que actualmente se encuentra en Panamá dando algunas representaciones en espera de la llegada del tenor Fletta, quien se encuentra actualmente en México, para ver si logra contratar con él una tournée para Centro y Sud y que en caso de éxito gran Fletta, y en caso so, embarcará con todo tistas de la compañía los corrientes en el va ZIO rumbo a Italia solverá la Compañía.

Según esa carta, es mente falsa la noticia Bracale quebrara en S dor, y que la compañ trabajando en coopera

CLOTILDE de OREGON

da las gracias al Cristo de las Misericordias p habiéndole pedido que mejorara a su hijo Fra sin necesidad de operación, se lo concedió.

Ofreció publicar este milagro y lo hac muchísimo gusto.

Fue reorganizado el comité pro-avi

Anter se reunió el comité proaviación.

Se acordó solicitar de la prensa como muy valiosa cooperación las columnas de sus diarios para intensificar una fuerte campaña de propaganda.

Se procedió al nombramiento de la nueva directiva quedando electa en la siguiente forma:

Cuerpo de presidentes honorarios:

Señor presidente de la república Lic. don Cleto González Víquez; secretario de seguridad pública don Arturo Quirós C.; profesor don Andrés Boza C.; ingeniero don Enrique Peyrou-tet; don Alfredo Sasso llo Díaz Granados; don Gonzalo Cubero Otoya tavio Castro Saborío; Lorente; don Rubén profesor don Edo. Gi

Presidente efectivo, Michaud; vicepresiden don Víctor Ed. Alvare rio, don Francisco Gu sorero, don Roberto fiscal, don Antonio V fe de propaganda, do Salas.

Vocales: Marius Chi María A. de Valerin, Salazar, señor Artavia fael Tenorio.

El Sr. Leiva no acepta su nomi como candidato a diputado

FILADELFIA, 14.—Por LA TRIBUNA del 10 del actual me enteré de que soy candidato a diputado bajo una bandera verde azul, pues don Climaco Pérez me incluyó en su lista sin mi con sentimiento.

La papeleta suya es una broma política a la que no debo prestarme. Un vistazo a las otras listas de candidatos por Guanacaste explica mi actitud.

La papeleta republicana que se nos ofrece lo más hacer es darle una más a Alajuela, resta nuestra provincia.

La reformista como división es ni más ni releccionista con dos Carrillo.

En tal caso prefi cionista con los señ no y Urbina, y cuya voluntad

CONCURSO MIAMI BATHING NATIONAL PAGEANT-TRIBUN

VOTO POR .....

PARA MISS COSTA RICA

NOMBRE .....

DIRECCION .....

El sobre debe ser dirigido a LA TRIBUNA - Sección Concu

Es propiedad de la Biblioteca Nacional "Miguel Obregón Lizano" del Sistema Nacional de Bibliotecas del Ministerio de Cultura y Juventud, Costa Rica.

✓ LA NOTA RAPIDA LIMONENSE ✓

...ayer está rigiendo para el Ferrocarril de Costa Rica ...vo itinerario. - Han ocurrido nuevas supresiones de ...dos en la United. - Pronto estará al servicio la nueva ...ación que suplirá a la Linda "S"-Obras en Jamaica Town

...rario de trenes

...iente a estas horas ...ductores ya se habrán ...a, por medio de los ...entes avisos, del cam... ...o en los servicios de ...s ferrocarril de Costa ...nuevo "time table" se ...pro dentro de pocos ...ecuerdo con la refor... ...rida, han quedado su... ...tren de Turrialba en ...y algunas extras. ...s personales que ope... ...os trenes de pasaje... ...ate han quedado dos. ...a sido removida la ...e del personal de los ...cando algunos magui... ...oneros y suprimien... ...plazas de éstos.

...se corría como ex... ...singos entre Limón y ...Ahí sido ahora marca... ...gular, con itinerario ...

...ecios de pasajeros entre ...de n José correrán así: ...rtiara San José el tren ...rtes diez y media, lle... ...n José a las diecisiés ...s y cinco. El de San ...Limón saldrá a las 9 ...dojo a Limón a las 15. ...mbos pasajeros en la ...Lomas.

...s locales correrán a... ...mb de Limón para San ...rio, a las cinco y media ...Lte San José para Li... ...coi a las cinco y cua... ...s. Se cruzarán am... ...locales en Peralta.

...de la salida del tren ...AS de Limón para San ...ecieforra fijada es con el ...ver los pasajeros de los ...es dan tomar el tren y ...on a la empresa el co... ...ador extra.

...rrificinas se han opera... ...ante días. ...de suprimidos varios en ...pl. escritorio, costarri... ...ctranjeros. Hasta a... ...a, ha sido suprimidos em... ...los trenes, pero po... ...siblemente lo serán una vez que el nuevo itinerario haya entra... ...do en vigor, y de los resultados que la empresa espera. Este nuevo itinerario ha comenzado a regir desde el día de ayer lunes 13 de enero a la 0 horas (después de las 24 horas del 12)

Viene una nueva lancha a reponer La Linda S.

Nuestros lectores saben del triste fin que tuvo la lancha Linda S. que hacía el servicio de cabotaje entre Cristóbal y Puerto Limón Bluefields, prestando por cierto muy importantes servicios a los habitantes de la costa Atlántica. Pues bien, como también en su oportunidad lo informamos dentro de poco llegará a este puerto la nueva embarcación que el capitan de la Linda Mr. A. L. Surgeon ha obtenido para dedicarla a los mismos servicios que hacía la Linda S.

La nueva embarcación costó al capitán Surgeon la suma de cuarenticinco mil dólares y se llamará "Lomitaka".

Según los datos que desde Panamá se nos envían, la nueva embarcación fué construida especialmente para un viaje alrededor del mundo. Fue puesta a la venta debido al fallecimiento repentino de su propietario, que era un millonario de Nueva York.

La nueva embarcación tiene eslora y tres pies de largo y es movida por un poderoso motor Diesell, con un dinamo adicional para el alumbrado que es muy completo, y de lujo. Tiene seis pies de calado y setenta y ocho pies de línea de flotación.

La embarcación llegará dentro de pocos días a Cristóbal para hacer su primer viaje, para lo cual se tiene todo listo: matrícula, tripulación etc.

Para nosotros la noticia no deja de ser importante ya que la Linda S. hacía un servicio muy estimable queestaba notándose mucho en los últimos días.

Importantes trabajos en Jamaica Town.

La Oficina de Higiene ha estado llevando a cabo en Jamaica Town, importantes trabajos que redundarán indudablemente en beneficio de aquel vecindario cuya salubridad mejorará de manera muy favorable con esta clase de trabajos.

Consisten dichos trabajos en la limpieza general de desagües y el desvío de algunos de ellos y especialmente la construcción de muchos que hacían falta. He mos visto la construcción que se hace de un desagüe para recibir una gran cantidad de agua que desaguaba hacia una de las principales manzanas y que forraba en su interior y debajo de muchas casas de la parte baja, uno de los puntanos más peligrosos de aquel pintoresco lugar.

Un nuevo desagüe recibirá ahora todas esas aguas y las llevará hacia el desagüe general que hizo construir la Junta de Saneamiento.

Un grave defecto que hemos apuntado en aquel lugar es la construcción de desagües dentro de las propiedades. La mayor parte de los desagües particulares corren dentro de la propiedad conectándose unos a los otros dando por resultado esto la formación en los interiores de grandes riachuelos que son un peligro si los propietarios todos no hacen una limpieza diaria.

La municipalidad debiera hacer un esfuerzo por construir los caños todos de las calles para una vez hecho, con los desnivéles apropiados, obligar a los propietarios de casas a construir desagües hacia la calle.

Ojalá, la oficina de higiene continúe esta labor tan muy importante labor de saneamiento en aquel lugar.

Redactor-Corresponsal

LA PELEA SCOTT-VON PORAT

Con Dempsey sirviendo de árbitro, el inglés Scott venció a Von Porat por una falta de éste. La foto muestra el primer round del encuentro, con Scott a la izquierda

✓ CAMPO CEDIDO ✓

La Sociedad "Luz y Lealtad" acuerda su adhesión al partido Unión Nacional

En asamblea general la Sociedad LUZ Y LEALTAD discutió lagamente la situación política del momento, en su aspecto general, y consideró en particular cada uno de los grupos que han de disputarse el triunfo en las próximas elecciones, teniendo en cuenta la primordial necesidad del éxito de sus actividades, sin menoscabo de sus tendencias y doctrinas que se resumen en el régimen de opinión, mediante la acción directa de la colectividad sobre el criterio individual, acordó adherirse al Partido Unión Nacional, por ser el que mejor satisface sus aspiraciones y tendencias; hacer suya la papeleta de dicho Partido en la provincia de San José en calidad de obligatoria para todos sus socios, en acatamiento al "frente unido" jurado conforme a su estatuto fundamentar,—y recomendarla igualmente a sus amigos y simpatizadores.

San José, enero de 1930.

Presidente, Dagoberto Chinchilla; vicepresidente, Noé Solano V.; Manuel Chaves Brenes, Jefe de Acción; Secretario, B. Sáenz.

Pudo y no lo hizo el señor...

Viene de la pag. 1

ra darme el día siguiente, hoy, su respuesta. Lo demás son simples fantasías, a las que no concedo importancia alguna.

Le hablamos también a don Rafael de la publicación de un artículo de don Lucas R. Chacón, en un periódico de la tarde de ayer, en que le contesta sus declaraciones sobre la actitud asumida por dicho señor escribiendo en contra del gobierno. Nos manifestó:

—He leído el artículo del señor Chacón pero no le concedo ninguna importancia. Leyéndolo, me imagino a un chiquillo que cuando lo injurian, en lugar de cobrar la injuria como corresponde, se concreta con decir "rechazo". Dice el señor Chacón que cuando los Tinoco él estuvo fuera del país pero con eso justifica más la razón de lo que dije; si él estaba fuera de Costa Rica tenía más facilidades que los que adoraban ese gobierno y no habían podido salir del país para alistarse en las filas de la revolución. Bien conocida es mi actitud de aquel entonces; adversé ese gobierno, sufrí varios meses de cárcel y fui constantemente perseguido a más de que estuve siempre en dis posición de alistarme en las filas de la revolución; si no lo logré fué porque no pude salir del país, no tuve la suerte del señor Chacón quien no obstante estar cerca de donde operaban las tropas libertadoras no se enganchó en ellas.

—El señor Chacón se concreta, en ese su nuevo artículo, a nada y repito, no vale la pena ocuparse de ésto. — Dije lo que tenía que decir y es suficiente.

Barajando temas en la conversación, volvimos a lo del señor Morales a causa de que un amigo que se encontraba en el despacho trajo a colación que el señor Morales hablaba de un documento político que perjudicaba al señor Castro Quesada y que él daría a la publicidad.

—Una nueva inexactitud del señor Morales. Dicen que se refiere a una lista de nombres de candidatos escrita por mí y que esa significa mi participación en la política? Pero no hay tal. El señor Morales estuvo hace algún tiempo en mi oficina; vino a decirme que tenía un memorial para los partidos Unión Nat. y el Reformismo pues eran las intenciones de su grupo llegar a un entendimiento con aquellos para integrar una sola papeleta y al respecto, me mostró una formulada por él para intentar ese arreglo. Le dije que hablara con los dirigentes de esas agrupaciones, pero como insistiese en que debía ser yo quien lo hiciera, no tuve inconveniente en manifestarle q' pondría su gestión en manos de aquellos señores. Repuso que dejaría en mi poder el memorial para que, como era el documento original, podía que le diera copia de la lista que su partido presentaba. Tomé entonces una hoja de block y en ella escribí los nombres de los candidatos propuestos por el señor Morales a los partidos Unión Nacional y Reformista; le entregué esa hoja, por instancia suya y, también por instancia suya, me quedé con el original. No se trata pues, como anda pregonando el señor Morales, de listas de candidatos por mí elaboradas. La cosa, como ustedes ven, es muy distinta y el señor Morales puede publicar lo que desee.

Cuando salíamos de la secretaría encontramos a don Gil Vega y enterado éste de la conversación que habíamos tenido con el señor Castro Quesada sobre el asunto Morales, nos dijo: me extraña el reportaje del señor Morales; estuvo presente durante la conversación de este señor con el señor secretario de gobernación y fue muy distinta de como él la refiere. — El señor Morales consiguió una serie de declaraciones fantásticas. Así se lo manifesté anoche cuando me encontré en la calle y me contó que había dado un renortaje, el que hoy fue publicado".

— CAMPO CEDIDO —

Gracias al reportaje del señor Montejo, sabemos ya que el nombramiento de Mr. Eberhardt es obra de la United Fruit Company

San José, 13 de enero de 1929.

Señor Director de . . . . . .
LA TRIBUNA.
P.

Muy estimado señor Director:

Le suplico que usted sume a las felicitaciones recibidas por su campaña contra el nombramiento del señor Eberhardt, la mía muy sincera y rebosante del más puro patriotismo.

Luego me permito referirme al incontenible malestar que ha producido en el país, el reportaje éste por el señor Montejo en el cual se pretendía defender al señor Eberhardt. Como don Manuel es alto empleado de la United Fruit Company y ha sido destacado por esta empresa a título de "diplomático de alta calidad", los costarricenses no podríamos nunca disociar, desde el instante del reportaje del señor Montejo, la designación de Mr. Eberhardt y los intereses de la United Fruit Company, los cuales de esta vez bien puede asegurarse que no han sido defendidos discretamente, pues lo que desde el instante en que el señor Montejo abrió la boca todo el mundo afirma que el nombramiento del señor Eberhardt es obra de la United Fruit Company, con tanta mayor razón, cuanto que el pensamiento de la gente sensata asocia igualmente a los datos anteriores, el hecho de que cierta empresa periodística a la cual acusa el rumor público, con vehemente insistencia, como afiliada a la United Fruit Company, guardó al principio silencio acerca de la designación del referido diplomático norteamericano y luego terminó por hacer su defensa por medio de un pseudónimo.

El malestar de que hago mérito sube de punto cuando se recuerda que tanto el señor Montejo como el señor Bowden, son extranjeros por los cuatro costados y por tanto están nominalmente incapacitados para opinar sobre cuestiones que sólo atañen a los costarricenses. No es posible tolerar sin protesta que extranjeros como los señores Montejo y Bowden, pretendan dar lecciones de patriotismo y de conveniencia política a los costarricenses. El día que Mr. Eberhardt sea nombrado Ministro ante el Gobierno de los señores Montejo y Bowden, éstos podrán entonces abrir la boca y examinar si dicho nombramiento conviene o no a sus respectivos países.

Con mi especial consideración, me es grato suscribirme su atento servidor y amigo,

ALFREDO SAENZ.

N. de la R.—Publicamos la anterior carta, sin solidarizarnos con las apreciaciones que en ella se hacen, especialmente en lo que se refiere a la participación de ciudadanos extranjeros en la discusión de los asuntos que interesan al país. Los extranjeros han colaborado eficazmente al progreso y bienestar nacionales, y su sola condición de tales no los incapacita, a nuestro modo de ver, para terciar en éste o en cualquier otro asunto. Por lo demás, agradecemos al Sr. Sáenz la felicitación que se sirve hacernos por las publicaciones acerca del nombramiento del nuevo ministro de los Estados Unidos.

LA MEJOR POLIZA DE VIDA
— ES UNA —
CERVEZA TRAUBE

Durante los días de Carnaval en Panamá, la flota americana hará maniobras en aguas de aquella República

Toda la flota atravesará el canal lo que ofrecerá un interesante espectáculo para los visitantes extranjeros

PANAMA, 14. — Los periódicos locales comentan diariamente en extensas informaciones, los preparativos que se hacen para las fiestas del carnaval que tendrá lugar en los primeros cuatro días de marzo próximo. Se refiere, en especial, al arribo de la gran flota de guerra norteamericana, que hará lucidas maniobras en aguas panameñas.

Prácticamente, las fiestas se iniciarán en la noche del lunes entrante, cuando se haga el primer escrutinio para la elección de la reina del carnaval, acto que será presenciado por el alcalde municipal y los miembros de la junta organizadora de los festejos. En esa ocasión, siguiéndose la tradición, se izará el pabellón nacional, en todos los edificios públicos.

Hace también la prensa muy entusiastas comentarios de un número extraordinario que figura en el programa general. Se trata de la llegada de flores que desde la altura dejarán caer sobre la vistadal los aviones de la flota aérea norteamericana y de la militar de la zona del canal, durante los días fiestas alegóricos del carnaval.

Los periódicos nacionales anuncian para el próximo veintiocho de febrero, el arribo de la flota de guerra norteamericana, la cual permanecerá en aguas panameñas durante los días de carnaval. Pasados los festejos abandonará nuestras aguas, atravesando el canal para entrar al Caribe. Esta será una ocasión propicia para que los millares de turistas que concurrirán a nuestras fiestas de carnaval admiren la maravillosa obra de ingeniería del canal, con sus famosas compuertas que fascinarán en el momento que pasen por sus exclusas los gracioso acorazados, submarinos, hidroaviones, barcaminas, hombres, abastecimiento de combustible y alimentos, unidades que componen la gran flota naval, norteamericana. Para presenciar el soberbio espectáculo, los visitantes no sólo disfrutarán de magníficas tren en la estación de la capital y veinte minutos más tarde, descenderán en la estación auxiliar de la situada frente a la escuela de "Pedro Miguel", lugar ninguno es dotado de hoteles confortables.

El trayecto ferroviario comprendido entre la capital y la estación de "Pedro Miguel", corre paralelo —en su mayor extensión— al canal. Desde el tren podrán admirar la maniobra de los buques que la atravesarán, al cruzar las esclusas, al viajero a uno y otro lado de

Presentó recurso de excarcelación el doctor Vargas Araya

Ayer en la tarde el doctor don Alejandro Vargas Araya, por medio de su abogado, presentó ante la sala segunda de apelaciones recurso de excarcelación apelando del fallo del alcalde primero de lo penal que ordena su encarcelación en vista de la demanda contra él entablada por el licenciado don Alfredo Sa...rio, a nombre de los propietarios de casas baratas.

El doctor Vargas Araya se encuentra desde ayer detenido a la orden del alcalde que instruye la sumaria y el recurso de excarcelación se resolverá en el día de hoy, en la mañana.

A su vez el alcalde primero de lo penal envió a la sala segunda, su fallo de encarcelación del doctor Vargas Araya, en consulta.

EN ATENAS OCURRIO UN DESGRACIADO SUCESO QUE CULMINO CON LA MUERTE DE UN NIÑO

El jueves 26 de diciembre, Jaime Gatgens, involuntariamente dió muerte, con una pistola automática a un sobrino suyo que se llamó Arnoldo Gatgens Rojas, hijo de don Juan Bautista Gatgens y doña Josefina de Gatgens.

El hecho ocurrió en el barrio de San Isidro así:

El niño Arnoldo, de 11 años de edad, como a las 2 de la tarde se presentó en la pulpería de su tío Jaime, a comprar una kola, en momentos en que éste revisaba una pistola automática y creyendo que ya no tenía tiros se le escapó uno, dándole muerte al niño.

Como dije al principio, no ha habido nada de mala intención pues, era un sobrino muy querido de su tío Jaime. Aunque tarde damos esta noticia, pues ningún diario la ha publicado y aprovecho la oportunidad para dar el más sentido pésame a sus padres don Juan Bautista Gatgens y a su señora doña Josefina Rojas de Gatgens; a sus tíos, y principalmente a don José Rojas y doña Elodia de Rojas.

Corresponsal.

LA FAMA DE QUE GOZA LA EXQUISITA GINEBRA
OLD TOM
se debe a su agradable sabor y rico aroma, y a sus altas propiedades medicinales
PIDALA EN TODAS LAS CANTINAS
Agentes: INTERNATIONAL AGENCIES
--:-- Teléfono 2826 --:--

...no San Ramón-Naranjo, que es obra particular, está ...objeto de la mayor complacencia de los vecinos del lugar

...aranjo

...mio de dos distingu... ...ntes ha hecho... ...es altamente merito... ...ecimos a la contri... ...ada para arreglar e... ...s los caballeros don ...Ulich h. y don Mar... ...Ortiz contribución ...y recaudados, toda ...cientos, entusiastas ...as ayudó generosa... ...hora, según nos ...ve una cuadrilla ...al arreglo del cam... ...emos mención.

...con Naranjo nos li... ...afinidades, ambos in... ...arabas ciudades man... ...hos relaciones amis... ...arreglo de la carre... ...ta ambos; las refer... ...as que robustecerse. ...o desde existe u... ...ica por todo lo que ...ho poco, ha sido re... ...da de los señores O... ...mo un caso digno de ...ligno de seguir.

...te caso ese interés, ...a de adelantamiento ...dor subsecretario de ...Dominguez Ulich ha ...ayuda por parte de ...a obra. Para todos ...tación mas entusias...

...l del veinticinco en

...o del veinticinco de ...o, tuvo verificativo ...ual una magnífica ...ó amenísimo dar ...tores amplia cróni...

...ca del suceso, por falta de espacio.

En los espaciosos salones del palacio municipal de aquella ciudad tuvo verificativo una animada fiesta que estuvo concurridísima.

El arreglo impecable del salon la gracia encotiva de la mujer naranjeña, la puberiud, en fin, de los caballeros allí congregados nos hicieron vivir minutos de intensa cordialidad y amable dicha.

Durante la fiesta fueron repartidos algunos regalos "gasa" con lo que el siempre simpático San Nicolás, el siempre joven venía a poner una nota de intenso buen humor, a prender quizá una chispa de ilusión en los caballeros y señoritas que se encontraban allí congregados.

Tarde de la noche; iniciando quizá el veintiscis, el baile tuvo fin, no decayendo un solo momento la alegría y el buen humor del cual hubo derroche continuo.

Temporada de verano

Vuelven de nuevo días estivales, despierta animación estos días de sol plena, de noches salpicadas instrumentos cuando hay en el éter sonoridades extrañas y en el ambiente perfumes raros de santidad o de pecado. Vuelve San Ramón a alegrarse, a llenarse de visitantes que vienen como siempre a pasar una nota amable, a honrar nuestros salones y a otros paseos.

Diciembre que es ventoso, que es el mes de las ilusiones de los amplios, de todo lo noble y lo bello ha venido este año terriblemente encantador, trayendo oxígeno cargado de ilusiones.

Está iniciándose no mas la temporada de verano y ya vemos gente de todas partes.

Creemos que esta temporada resultará mejor para los veraneantes, hay en la actualidad una reorganización de hoteles donde es atendido el pasajero como el merece.

Trino ECHAVARRIA.

GARANTIZAMOS QUE
Varis Sol Curo Varices
Curado Nuevo
CLINICA OCULISTICA
DR. JOSE CORVETTI
de la Real Universidad de Pisa, Italia
Enfermedades y defectos de los ojos
DESPACHO:
CLINICA OCULISTICA
Casa de Salud del doctor Figueres
Optico de la Clínica
GUILLERMO RIVERA

Dr. R. BLANCO CERVANTES
MEDICO—CIRUJANO
de la Universidad de Munich (Alemania)
Ex-asistente del Hospital de la Cruz Roja
Teléfonos: Habitación: 4207
Consultorio: 4208
CONSULTORIO: Contiguo a la Agencia de Alberto Aragón, frente a Correos y Telégrafos

Royal Netherlands Steamship Co.
COMPAÑIA REAL HOLANDESA DE VAPORES
EL VAPOR
SIMON BOLIVAR
7.200 Tons.
Saldrá de Limón para AMSTERDAM con escala en Cristóbal, Puerto Colombia, Curazao, Puerto Cabello, La Guayra, Trinidad y Havre.
16 DE ENERO DE 1930
LLEVANDO CARGA Y PASAJEROS
Servicio de Vapores entre Curazao y Maracaibo, dos veces por semana JUEVES y DOMINGOS
Para más pormenores respecto a pasajes, itinerario y fletes, dirigirse a
Agentes Generales,
SASSO & PIRIE, SUCESORES.
Sub-agente,
ALBERTO ARAGON, Limón.

Este documento es propiedad de la Biblioteca Nacional de Costa Rica. Su uso está limitado a fines de consulta, de acuerdo con el Reglamento de Servicios de Información de Bibliotecas del Ministerio de Cultura y Juventud, Costa Rica.

Se prorrogan las facultades especiales concedidas al Presidente de Venezuela

CARACAS, 14. — La Gaceta Oficial publica los acuerdos sancionados por las asambleas legislativas seccionales, prorrogando hasta el 31 de diciembre de 1932 las facultades consitucionales conferidas por los estados al presidente de la república para nombrar y remover a los presidentes de los estados.

El más grande libro de autógrafos del mundo

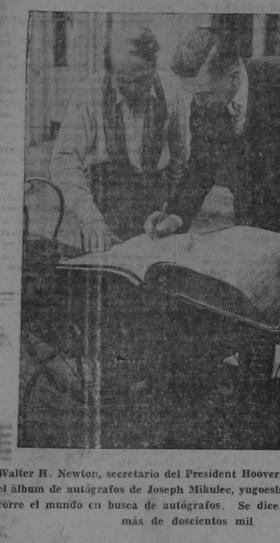

Walter H. Newton, secretario del President Hoover, firmando en el álbum de autógrafos de Joseph Mikulec, yugoeslavo, quien recorre el mundo en busca de autógrafos. Se dice que tiene ya más de doscientos mil

Según una opinión que se juzga autorizada, no son auténticas las firmas de las célebres escrituras

SE HARA UNA CONFRONTACION

El caso de la falsa escritura de venta de propiedades que aparece en el protocolo de un prestigiado y honorabilísimo notario ya fallecido, parece complicarse más cada momento.

El protocolo fue presentado a uno de los jueves civiles de esta capital por un deudo del jurisconsulto fallecido donde el abogado de una de las partes pudo examinar con detención las firmas que cubren aquella escritura, siendo su parecer que, aunque se trató de falsificar con cierta exactitud la firma de la anciana que aparece en ese documento vendiendo sus fincas, indudablemente esa firma no es auténtica, puestoq' definen mucho de la suya propia, cuya confrontación se puede hacer con firmas exactas que de esa señora figuran en varios testimonios públicos. Asimismo pareciera ser evidente la falsificación de la firma del notario que cubre la referida escritura; eso lo dirán peritos caligrafos.

Una de las personas que aparecen como compradoras de las referidas propiedades, que por cierto desempeña una posición política, ha rendido una declaración muy original, que habremos de publicar íntegra para que el público forme concepto de este asunto que constituye, indudablemente, un escándalo fenomenal.

Tardieu regresa a París

PARIS, 14. — Tardieu regresó a ésta, procedente de La Haya, conferenciando con el gabinete acerca del resultado de las discusiones, recibiendo la aprobación del gabinete respecto a su actitud. Saldrá de regreso a media noche, con Loucheur, llevando plenos poderes para firmar el protocolo final, proponiéndose partir para Londres el sábado, a cambiar impresiones con Stinson y MacDonald antes de la conferencia naval.

Tardieu se refirió a la buena voluntad manifestada entre los alemanes y sus acreedores, declarando que los puntos principales de la cuestión de reparaciones están arreglados. Loucheur se refirió al resultado de las negociaciones de reparaciones con las otras naciones deudoras.

Clarence H. Mackay sugiere una reforma a la ley de radio que permita la compra de la Radio Corporation of America por la International Telegraph and Telephone Corporation.

WASHINGTON, 14. — Clarence H. Mackay, en la declaración que rindió ayer ante el comité de comercio del senado, abogó por la reforma a la ley de radio para que sea permitida la compra de la Radio Corporation of America por la International Telephone and Telegraph Corporation, de la que son afiliadas sus propias compañías. Como razone en favor de esa consolidación, Mr. Mackay adujo las de una economía en los gastos de operación y en la inversión de capitales, que según, él piensa, se traducirá en una rebaja de tarifa y mejor servicio para el público, por ver de fundir su recomendación en el hecho de haberse fusionado las compañías de cable y las radiográficas de la Gran Bretaña, aunque manifestó que está muy lejos de concurrir en la opinión expresada ante el comité por Newcomb Carlton, presidente de la Western Union, de que el peligro de esa transacción no pasaba de ser un espantajo. Mr. Mackay, es presidente de la Postal Telegraph Company, compañía telegráfica rival de la Western Union, que a su vez está relacionada con la All America Cables, Inc., que opera en la América Latina.

El Perú y la exposición de Sevilla

LIMA, 14. — El diputado Francisco Grana, delegado del Perú a la conferencia de Sevilla, entregó a Leguía un autógrafo del Rey Alfonso, agradeciendo los obsequios y felicitando al Perú por su presentación en la exposición.

Borlson reelecto presidente de la cámara francesa

PARIS, 14. — La cámara ha reanudado sus labores, después de las vacaciones consagradas en Navidad. Boulsson fué reelecto presidente, sin oposición.

Perú y el arancel azucarero americano

LIMA, 14. — EL COMERCIO dice editorialmente que los aranceles norteamericanos contra la importación de azúcar son injustos, tanto para el consumidor americano como para el productor extranjero. Ataca la diferencia que se hace favoreciendo el azúcar cubano, y se refiere a los productores norteamericanos de azúcar y algodón que desean la independencia de las Filipinas con fines especulativos Declara q' el excesivo proteccionismo provocará una guerra de tarifas que perjudicará las sanas relaciones comerciales.

United Fruit Company, Costa Rica Division

AVISO

Servicio de vapores entre Nueva York y Limón

Se pone en conocimiento del público que, principiando con el vapor "ULUA" que llegará a Puerto Limón procedente de Nueva York, vía Kingston y Cristóbal, en la mañana del día viernes 17 de los corrientes y que saldrá para Nueva York, vía Cristóbal y Habana, en la tarde del día sábado 18, los vapores de Nueva York seguirán llegando semanalmente los viernes en la mañana a las 6:00 horas y saldrán los sábados en la tarde a las 17:00 horas (5 p. m.)

M. M. MARSH
Administrador

Enero 10 de 1930.

Un "Home-Run" Musical

—Al inteligente y aficionado de "base-ball"
Mr. STAHL

No era mi intención hacer referencia a la interesante carta dirigida por el conocido deportista Mr. Stahl al director de un diario capitalino en referencia a los artículos musicales, pero hay razones poderosas para que de ello me ocupe; una, al tratar ciertos puntos allí tratados con un desconocimiento básico de la verdad y otra hacer notar que a dicho señor aficionado al juego de base ball lo han tomado como un instrumento para ejecutar una triste balada de envidias y rencores.

Desgraciadamente el conocimiento musical no se obtiene viajando ni oyendo, sino estudiando, y estudiando muy de verdad, pues debo decir que yo q' he estudiado en un conservatorio nueve años y he viajado diez y seis, creo que todavía me falta, ciertas cosas trascendentales de la música estoy en pañales, pero no se trata de saber si el escritor deportista sabe o no sabe de música, que esto ni al público ni a mi interesa, sino hacerle ver lo siguiente.

Yo quisiera saber de dónde se ha sacado que yo haya bautizado mi modesto conjunto artístico, so licitado con preferencia que me honra por la sociedad costarricense, con el título de "jazz-band"; se llama "orquesta Repetto", así, a secas, y repito entendido, si no soy un tozo de capirote, que la fiesta en donde no figura ese título no es precisamente de aquellas de rombo, elegancia y prestigio y si yo, por cuestiones de gusto personal exclusivamente, le ha y bautizado mi conjunto cierto desplantes y actitudes grotescas, que van muy pegados de eso que eree llamarse "jazz-band" es porque yo no rezo ni me sé familiarizar con ciertos instrumentos de efecto visual y con ciertas poses ridículas a las cuales jamás me he avenido ni he sabido aprender. Y precisamente ese concepto que cree el señor Stahl denigrante para mí, es precisamente lo que me satisface por lo cual tal llegado el momento de darle gracias al amable entruso en estas cosas de músicos.

Por lo poco consistentes, por lo deleznables, por lo inoportunas me parece que las frases referentes a los programas de los conciertos del señor Castro Carazo, no le darían mucho a este maestro, lo que viene a demostrar una vez más que es preferible un enemigo que un amigo tonto.

Otro error. Yo no he querido hacer ninguna crítica en detalle o profundizar estas cosas porque aun me resta un buen pedazo de romanticismo, pero no de ese compañerismo que se me ofrecía a platos llenos cuando con ello iba un interés personal y que llegado, como dicen los toreros, la "hora de la verdad", hizo mutis por el foro....

Más claro. Ciertos elementos artísticos joseítinos, cinco para ser más conciso, tienen mis compañeros y cuando arrancaron amistad, la agradecí de todo corazón y pagué con moneda de oro.... pero llegó el momento que se creía que mi prestigio o simpatía, llámesele con el nombre que se quiera, hacía sombra a sus bolsillos, entonces el compañerismo voló para venir el egoísmo y el afán de disponer a sus anchas, siempre naturalmente, en detrimento mío y beneficio de ellos.

Dije y pensé hacer crítica. La hice, pero después, ante la realidad de las cosas y ante la necesidad de no encontar ciertas heridas, pensé que no era oportuna y guardé mis opiniones que pudieron ser perjudiciales para un buen número de compañeros a quien estimo y merecen toda clase de consideraciones. ¿Cómo sería posible llegar al fondo de una crítica musical cuando es prácticamente imposible llegarla ella por deficiencias imposibles de subsanar y circunstancias elementales que jamás podrían lograrse?

¿Que unos artículos de sana crítica pueden dar al traste con una posible reorganización de ciertos círculos de Costa Rica? Imposible! Todo lo contrario. Señalando los defectos se va a la perfección. Buscando los males se remedian y nada mejor para empezar que buscar el principio y no comenzar por donde se termina.

¿Que no he hecho labor en pro del arte musical? Posiblemente, pero debo decir que si he regado una buena cantidad de semilla, muchos músicos han trabajado conmigo y bastantes se han llevado, unos, un buen jardín de flores, otros, bastantes conocimientos de solfeo y otros también una buena cantidad de sentido común, que a veces sirve tanto como la música, pero lo que sí puedo decir es que todos ellos sólo me deparan el profundo reconocimiento de mis

SS AVISOS DE OCASION CLASIFICADOS SS

ALQUILERES

SE ALQUILA. — POR SEIS meses o más, casa y mobiliario nuevos en buen lugar, con todo el confort moderno, agua fría y caliente, teléfono, garage, etc. — Precio moderado. — Para informes apartado 815. 109

FOR RENT FOR SIX MONTHS or longer and well furnished house in good locality with all modern conveniences, hot and cold water, telephone, garage, etc. — Moderate rental. — Apply Box 815. 108

LOCAL PARA COMERCIO, en punto céntrico, muy cómodo, con servicio sanitario y patio, ofrecemos en alquiler. SARAVIA HNOS. Teléfono 2982. 103

FURNISHED HOUSE TO RENT Well located. Paved street. Electric kitchen. Hot water. Telephone. Garage. Two baths. All modern conveniences. Reasonable. — Apply telephone 3517. P. O. B. 588 105

PIANO ALQUILADO NECESITAMOS en buen estado. — Informes al teléfono 3065. 105

CASA DECENTE, NUEVA, INmediaciones Liceo, para poca familia, setenta y cinco colones, alquilase sólo a personas honorables. Informa LA TRIBUNA. 97

POR EL LICEO SE ALQUILA en ¢ 100 casa cómoda e higiénica, contra temblores. Informará Nicolás Montero. Tel. 2778. 83

ALQUILO AMUEBLADA CASA en el centro de Tres Ríos. Ernesto Ortiz. Tel. 2250. 74

CASA PEQUEÑA AMUEBLADA, se alquila. 250 varas al Norte de Alajuela. Informes, Tel. 2929. 70

ALQUILO LOCALES PARA COmercio, cómodos, modernos, céntricos, cerca del Mercado, recién construídos, armadura de acero, a prueba de fuego y de temblores. Tiene dos pisos. El bajo mide tres cientos metros cuadrados y el alto ciento cuarenta. Se puede dividir a gusto del cliente en tres hermosos y amplios locales y tomarse todo el edificio o parte del mismo. B. Casorla. 87

SE ALQUILA APARTAMENTO muy completo situado 150 varas al norte de la iglesia del Carmen y propio para médico, abogado o solterón de buen gusto. Entender se con Miguel Macaya y Cía. 17

EMPLEOS

GIRL FOR OFFICE MUST Read and write both english and spanish. Sipe Machinery agency, 150 varas al Sur del Parque Central, calle Central del Tranvía. 92

SEÑORITA CON CONOCIMIENtos de mecanografía y contabilidad o recién titulada Escuela Mercantil, se necesita para oficina de Agencias. Buena oportunidad para empezar o practicar. Dirijase por escrito con sus pormenores al apartado 755 83

CHINA, PERSONA FORMAL SE necesita para servicio en el campo, provincia de Cartago. Dirigir casa don Arturo Ulloa parque cito Norte Iglesia Soledad. 76

PENSIONES

PENSION MORAZAN SITUADA 25 varas al oeste del parque Morazán con cuartos muy ventilados y precios módicos. — Propietaria Adela Villalobos viuda de Gutiérrez. 2041

VENTA DE ENSERES

CURA FORD ULTIMO MODElo que esté en buen estado en pagos cómodos compro. — Informes Teléfono número 2035. 101

COCINA ELECTRICA THERMA cuatro caloríferos y horno, en perfecto buen estado, vendo barata. Elías A. Rivas. Altos del Banco de Costa Rica. 94

UN MOTOR DE VAPOR DE 50 caballos con su caldera en perfecto estado se vende barato. Dirigirse H. Peyroutet, San José. 85

SIN ESTRENAR SE VENDE muy barata pero al contado motocicleta INDIAN SCOUT de dos cilindros. Rafael Angel León Fab. Nac. de Licores. 81

CANASTAS DE MIMBRE PARA temporadas, las vende "El Chic de París" a precios de quema. 82

CURA OAKLAND EN BUEN estado, se vende por la mitad de su valor. Entenderse con Arturo Figuls, frente al Acerazado España. 78

RAYOS X. SEÑORES DENTISTAS. — Vendo un aparato de Rayos X "Victor" CDX último modelo, por casi la mitad de su valor y un automóvil Chevrolet en perfecto estado por un precio de ocasión. — Entenderse con Francisco Arias A. Calle octava sur, Teléfono 3075. 16

REMATES

REMATE. EL 17 DEL PRESENte, a las 2 p. m. se rematará mi casa con base de ¢ 10.000.00 mitad de su valor; especule; está situada en la calle de Guadalupe, frente al señor Presbítero Camacho. Librería de Cubero. 84

AGENCIA MUEBLES

ALFOMBRAS DE LANA Y DE YUTE, NOS ACABA DE LLEgar un bonitosurtido las que vamos a vender a precios verdaderamente de ocasión. CORDERY Y CO., 25 varas al Oeste de la Botica de don Mariano Jiménez. 179

NADIE PUEDE VENDER MAS BARATO MUEBLES DE TODO estilo y precio como Enrique Gómez y Compañía, porque su taller se compone con pagar los operarios, únicamente, sin pretensiones de riqueza rápida. Venga a vernos y será nuestro cliente. Nuestra seriedad es su garantía. Todo tan barato que usted se asombrará. 75 varas al este del Teatro América, mano derecha. Teléfono 3396. 179

YA ESTAMOS REALIZANDO LAS COCNAS CON HORNO, piantillas, limpiadores por absorción, lavadora, etc. Todo eléctrico, la última palabra de la ciencia, lo más moderno, práctico, sencillo y barato, de la reputada casa americana O.K. Machine Co. LA ECONOMICA frente esquina Teatro América.

NAVEGACION DEL PACIFICO

LANCHA AMERICA. — ESTA MAGNIFICA LANCHA EFECtuará viajes regulares a Chiriquí, Puerto Armuelles, saliendo de Puntarenas los días 8 y 25 de cada mes y salida de Puerto Armuelles los días 1 y 11 de cada mes. — Aceptará carga y pasajeros. Para informes dirigirse a Miguel Gómez R. PUNTARENAS. 22

VENTA DE PROPIEDADES

AVISO SE VENDEN LAS SIGUIENTES PROPIEDADES: UNA de 10 manzanas de café, 90 de potrero, 6 de pastos extranjeros y como 244 de montaña, con un aserradero, 6 casas para peones, situada en Tepanti, Orosi, provincia de Cartago. — Una en Platanillo, Tuis, con 6 manzanas de café, 2 de caña, 15 de potrero y como 37 de charrales y montaña, con un trapiche movido por fuerza hidráulica. — Una de 50 hectáreas de montaña, con un poco de café y banano, en Chitaria. — Una como de 20 manzanas de café, 1.2 de caña y como 34 de charrales y montaña, en Vuelta de Jorco, Aserrí. Para pormenores entenderse con el infrascrito, los viernes de las 9 a las 11 de la mañana en el Banco Internacional, o dirigirse a Orosi por escrito. José Ma. Montealegre. 66

ANIMALES DE CRIA

COMPRO PERRO - POLICIA. - Preferible cachorrón. Dr. Alvarez. Teléfono No. 2249. Apartado de Correos 1451. 100

Novedades Tiendas

"EL CHIC DE PARIS" HA RECibido telas excepcionales para los sombreros de Moda y telas para zapatillas. 82

VENTA NEGOCIOS

MAGNIFICO NEGOCIO DE pulpería en Santa Ana de Alajuela, vendo por no poderlo atender. — Entenderse con su dueño Ramón Villalobos, en el mismo negocio. 104

SE VENDE LA PULPERIA "LA Montaña" por retirarse del país su dueño Manuel Pereira. 80

GANGA EN HEREDIA. VENdo establecimiento abarrotes por mayor y al menudeo y cantina. La Mejor Esquina del mercado. Numerosa clientela. Condiciones convencionales. Cambio por finca o casa de barba. R. Berni ni Cassoni. Tel. 55. 75

POR NO PODER ATENDERLO personalmente, vendo el mejor negocio de cantina de la ciudad de Limón. Para informes dirigirse a R. Rivera. Apartado 11. Limón. 34

VARIOS

SE VENDE LA MADERA Y 4 quintales de zinc del tobogán grande; dirigirse al Parque Morazán o Casilla 53. San José. 93

NUEVO CURSO ECONOMICO de Inglés se abrirá el 1o. de Febrero próximo. Matrícula: Casa de J. Roberto Díaz, lado sureste plaza Víquez. 95

LA VANIDOSA AVISA A SU clientela que el primero de febrero se trasladará al local que ocupan Fonseca y Laprade. 86

TENEMOS ENCARGO DE COMprar un carro cerrado Oakland perfecto bien estado, por un automóvil cuñi siempre que se dé voluto; y vender un Buick turismo modelo 1925, con muy poco uso. Jorge Richmond y Hno. La Gaviota. 76

VENTA DE PROPIEDADES

SE VENDE MAGNIFICA PROpiedad punto comercial en Cartago. — Entenderse con Roberto Bresciani. 107

PROPIO PARA APICULTURA, se desea comprar terreno de cinco manzanas aproximadamente, con agua. Ofertas con precios, dirigirlas a E. S. Apartado H. 96

CAMBIO CASAS NUEVAS POR casas aunque viejas en puntos comerciales. W. Valenciano D. Botica Valenciano. 90

MUY BARATAS VENDO CUAtro casas juntas o separadas, nuevas; 700 vs. Mercado; sólidas y centra temblores; parte al contado. Zapatería Sibaja acera Merced. Teléfono 2327. 89

VENDO EN MONTES DE OCA a 250 vs. Norte de la Iglesia 2 lotes esquineros. Uno mide 900 y el otro 1.300 vs2 con 5 casitas que producen buena renta. Alquilo en Aranjuez local esquinero, mostradores, urnas y estantería. Eduardo Muñoz. Ferretería Rodríguez. 73

SE DESEA COMPRAR DOS CAsas regulares, que estén gravadas en el Crédito Hipotecario y que estén al día en sus amortizaciones. Dirigirse por escrito al Apartado 528. 77

ALMACENES

CONSERVAS DE TEYSSOnesau y de Rodel, galletas y caramelos de Carr y Co., y conservas inglesas y españolas de las mejores marcas acabamos de recibir un gran surtido. Consulte nuestros precios. SARAVIA HNOS., Teléfono 2982. 75 varas al Norte de la Botica Oriental. 102

VENTA DE PROPIEDADES

FINCA DE CAFE, CON CASA de habitación, que está hipotecada al Crédito, deseo comprar. Por escrito con detalles al apartado 528. 77

VENDO O CAMBIO POR CASA en San José, finca a orillas de Alajuela; diez manzanas, casa, café, caña, potrero y abundantes aguas. Informes apartado 95. Alajuela. 2

DINERO

DIEZ MIL COLONES PARA COlocar con primera hipoteca de bienes urbanos de ciudad San José.- Of. Lic. Raíael Ortiz. Tel. 3325. Ap. 441. 98

JOSE MARIA BRENES, - Exguarda de la Aduana de Limón, se desea saber dónde se encuentra para entregarle dinero. Avelino de la Peña y Cía., Limón.

$ 5.000 PARA COLOCAR. Garantía Hipotecaria de primera clase. W. A. Field. Frente Banco Anglo. 91

CON GARANTIA HIPOTECARIA de primer orden, de preferencia casas situadas en puntos comerciales, se ofrecen 14.000 pesos oro americanos. Largo plazo, condiciones liberales. Se oyen propuestas por la totalidad o por pequeñas sumas. Dirigirse al apartado No. 197. 30

MUEBLES

NO HAY TAL CLIENTELA! El público compra donde le ven mayor ventajas; este es el sistema de Muñoz Hermanos, que venden muebles, catres nuevos en abonos y sin fiador; colchones a 6.50 colones. 50 varas al norte del Cometa. Tel. 3153. Ap. 1137. 179

Patente de cerveza y licores del país

Se advierte a los patentados de licores, que el impuesto escolar debe pagarse dentro de los primeros quince días hábiles del corriente mes. Que pasado ese término se cobrará la multa de ley.

San José, 4 de enero de 1930

El Tesorero Escolar Cantonal
Edificio Metálico

Se divorcia de un rico heredero

Es. Elizabeth Wrenn du Pont, Washington, acaba de obte y su divorcio de Samuel Hack du Pontt, heredero de trein millones de dólares

TEATRO MODERNO

Miércoles 15 de Enero

— Tanda a las 7 p. m. —
La preciosa comedia

CONFESIONES DE UNA ESPOSA
—por Helene Chadwick—

— A las 8.30 p. m. —

GRANDIOSO ESTRENO

La versión MUDA de la alegre y sugestiva comedia

CABECITA LOCA

por Alice White y Jack Mulhall

VULGARIZACION HIGIENICA

LA CUESTION DE LA LECHE PURA

Conocidos los efectos que la esterilización de la leche tiene sobre la disminución de la mortalidad infantil, es de mencionar la necesidad de realizar la vigilancia legal de la higiene de ese alimento. Son plausibles los esfuerzos instituídos por el Ministerio de Agricultura, recogidos por la Sociedad de Beneficencia. Recordemos que en Nueva York el porcentaje de la mortalidad infantil por infecciones diarreicas ha descendido de 85 a 15 por mil entre 1885 y 1919.

Los factores principales de que depende la leche higiénica son:

a) Las vacas deben hallarse en buena condición y no responder al "test" de la tuberculina.

b) Los lecheros y todas las personas que manejen la leche deben hallarse libres de enfermedades contaciosas y deben realizar su trabajo con el cuidado necesario para reducir al mínimum la proporción de polvo y materias extrañas en la leche.

c) Las vaquerías y lugares de expendio así como los animales deben hallarse limpios.

d) El aguja debe encontrarse libre de gérmenes.

e) Los recipientes requieren una esterilización adecuada a fin de evitar la procreación de bacterias perjudiciales.

f) Los depósitos deben mantenerse en condiciones sanitarias.

g) La leche debe ser entriada apenas ordeñada y luego mantenida a la temperatura de siete grados mientras se halla en tránsito o permanece en lugar de venta.

El problema de la leche pura, busca solución por dos caminos: uno consiste en la pasteurización (*) de toda la leche a fin de destruir los gérmenes; el otro consiste en la producción y manipulación de la leche bajo condiciones de higiene tales, que la leche, aun cruda, no ofrezca peligro al guno.

(*) La pasteurización consiste en la calefacción de la leche a una temperatura que destruya los gérmenes patógenos — especialmente el de la tuberculosis — pero que no sea tan elevada como para disminuir el valor nutritivo de la leche enfriándola luego bruscamente a cuatro grados. Se considera que la temperatura más adecuada es la de 60-65 grados c. y la duración del proceso, de media hora.

(Continuará)

Del importante libro "LA SALUD DEL NIÑO" por Ernesto Nelson, publicado por "LA NUEVA DEMOCRACIA". — New York. 1929.

TEATRO RAVENTOS

Miércoles 15 de Enero

Matinee a las 3 p. m.
Tanda a las 6 y 30 p. m.
Noche a las 8.30 p. m.

Tres exhibiciones populares de la colosal super producción PARLANTE Y CANTANTE que se titula

BOHEMIOS
(THE SHOW BOAT)

Creación dramática y sublime de Laura La Plante y Joseph Schildraukt. - Las célebres canciones de la más notable comedia musical de EE. UU. cantadas por las estrellas de Ziegfeld

POPULAR
ENTRADA..... ¢ 1.00

Bajo la Luz de la Luna

TRIUNFO DE UN JOVEN ALAJUELENSE

Bajo la luz de la luna. Así se titula el precioso valse favorecido con el tercer premio en el concurso nacional abierto por la Columbia Phonograph Co. de Nueva York, cuyo autor es el joven don Carlos Gutiérrez Gamboa.

Resalta más el mérito de la citada composición, si se toma en cuenta que fueron presentados nada menos que 175 trabajos, y que los compositores merecedores del primero y del segundo premio fueron, respectivamente, el famoso Maestro Monestel, y el notable Maestro Nieto, artistas consagrados y que desarrollaron sus grandes facultades en conservatorios europeos.

De modo que constituye otro honor de mucha valía para el jovencito Gutiérrez—que apenas frisa en los veinte años y que no ha salido nunca de aquí—ver en esta ocasión su nombre a la par de los de ellos.

Escribimos estas líneas sintiendo aún en nuestro espíritu la caricia de la música delicada y expresiva de **Bajo la luz de la luna**... Mientras las manos de su autor ungidas por la inspiración y el arte, oprimían las teclas del piano, nos parecía caminar a lo largo de tupida alameda, por sobre los discos y las figuras caprichosas; que la luz de la luna al tamiza se desparrama sobre el suelo...

El legítimo triunfo del joven Gutiérrez, para quien va nuestro efusivo parabién, es asimismo un triunfo para el arte alajuelense que está de placemes.

Fígarmónico

SASTRERIA ESTRELLA DE ARTE

G. ARTAVIA — Teléfono 3586

Serie Nurmi. Amortización 50. Cancelado el crédito No. 71 de Carlos Alvarez A. Serie América. Amortización 47. Cancelado el crédito No. 20 de Antonio Valverde G. Serie Atlántida. Amortización 33. Cancelado el crédito No. 48 de Ramón Carranza J. Serie Navidad. Amortización 14. Cancelado el crédito No. 45 de Roberto Chaves M. Serie Fortuna. Catres. Amortización 8. Cancelado el crédito No. 67 de Abel Argüello.

Presenciaron: Lic. Juan María González S., Humberto Valverde.—Enero 13 de 1930.

PIC NIC

Ruego a todos los clientes y al público en general, para fotografiar paseos se sirvan avisar con anticipación para poder atenderlos

VENDO CAMARAS

casi al costo, facilitando al público adquirirlas sin ningún sacrificio. El interés de fomentar el revelado e impresiones de películas me impulsa a hacerlo.

FOTOGRAFIA GOMEZ
MURALLES
Teléfono 2490

Por el honor de una dama

Si —haciendo violencia a las rebeliones del... estómago— me ocupo del asqueroso epitalamio del escritor.... talvez poca... pero indudablemente preciso Mario Mariani, que ensucia la página cinco de La Nueva Prensa de siete del corriente, y con el cual corre pareja el visto bueno de unos patriotas (?) italianos a quienes una migaja de rubor impidió de poner sus nombres, es para preguntar si la hidalguía española, la proverbial nobleza y caballerosidad latina han emigrado de esta tierra que conoci gentilmente hospitalaria y si la prensa que cuenta con Pío Víquez, Juan F. Quirós, Aquileo Echeverría, Valladares, el doctor Zambrana y Argüello de Vars, tribuna elocuente, respetable y respetada de la opinión pública, donde brillaba el pensamiento noble y elevado, se ha trocado en receptáculo de inmundos libelos.

El más sagrado atributo de una mujer, la honra de una dama virtuosa y pía, de una esposa y madre modelo que el mundo respeta y admira, vienen cobardemente empeñados con el hálido vipezino de un ensalzador del regicidio. El periodista que reproduce esta infamia, se lava las manos aseveraciendo la cómoda frase *"Insercion solicitada"* con la cual creer haber descartado su complicidad y haber puesto a salvo su dignidad de periodista y su condición de caballero.

Ignoro si hay leyes internacionales, pero sé que hay *deberes* internacionales inaludibles para todo pueblo civilizado que imponen un límite a los insultos que constituyen un delito; mas por encima de todo esto hay una ley moral que gobierna el mundo entero, el respeto ajeno: mas aun cuando se trata de una esposa y de una madre. No puede ser patriota el que denigra la patria, su propia madre y la hiere por la espalda en sus más nobles sentimientos.

Antonio ZANETTI

TEATRO VARIEDADES

Miércoles 15 de Enero

A las 7 y 8.30 - La sensacional película
UN CRIMEN EN EL DESIERTO
con Buzz Barton
Entrada 50 Céntimos

— Mañana Jueves —
Grandioso Re-Estreno
El conmovedor Drama de Artistas Unidos
: : : RAMONA : : :
— Creación de — Dolores del Río

Domingo: Estreno del drama pasional

LA VENGANZA DEL - - - - MALDITO - - - -

Frontón JAI - ALAI

REY de los DEPORTES

HOY MIERCOLES 15 DE ENERO DE 1930
A LAS 8.30

Se jugarán dos partidos y tres quinielas por los mejores jugadores del Frontón

LA ATRACCION TEATRAL DEL AÑO

MAÑANA EN "TEATRO RAVENTOS"

ESTRENO de la espectacular película DRAMATICA-LIRICO BAILABLE
PARLANTE EN ESPAÑOL

BROADWAY

Gran arreglo por el cual interpretan las partes principales las célebres estrellas norteamericanas GLENN TRYON - EVELYN BRENT - MERNA KENNEDY Y OTRAS y hablan en español notables actores latinos por medio de una sincronización de la ilusión perfecta.—EL MAYOR DERROCHE DE LUJO, SUNTUOSIDAD Y ALEGRIA EN PELICULA PARLANTE
ESCENAS A COLORES NATURALES ——

"EL DANDY"

APARTADO Nº 134 SAUMA E HIJOS TELEFONO Nº 2408
CLUB DE MERCADERIAS

SERIE "EL DANDY". Sorteo No. 35. Favorecido el No. 90 perteneciente a José María Jiménez P. *Hay un premio de ¢ 100.00 en efectivo*
Club "CONSULATE". Sorteo Nº 30. Favorecido el Nº 67 perteneciente Manuel A. Alvarado.
Club "BEST EVER". Sorteo Nº 18. Favorecido el Nº 70 perteneciente Víctor Wolf.
Club "MILAGRO". Sorteo Nº 21. Favorecido el Nº 42 perteneciente Mario Chinchilla.
Club "DIABLO NEGRO". Sorteo Nº 8. Favorecido el Nº 82 perteneciente Alfredo Saso.
TESTIGOS: Abel Robles - Mariano Anderson - Napoleón Valle.
En formación Serie "PIRAMIDE" de ¢ 6.00 semanales.
.....13 de enero de 1930.....

Este documento es propiedad de la Biblioteca Nacional "Miguel Obregón Lizano" de Costa Rica.